京城日報
市內版
（朝夕刊合せて十頁）

釜山　出來不申

▲二番五月末三圓一〇▲三番五月末三圓二二▲四番五月末三圓一八　出來高千五百石

（前場手口）金秀、成海、田邊ウリ、新田カイ百八十枚▲大新（前場手口）渋柱、李寄、魚ツリ、白井、田邊、新田カイ四百八十枚▲

（前場歩み）一〇六九〇（寄）八〇　五〇　八〇　三〇　三〇（大引）

▲輸出五五、七二五▲輸入八八〇九〇▲差引入超三三、三六五　一月以降累計▲輸出五七〇……三を越してゐる▲鎮南浦港輸出一五、八〇八▲輸入……

親切第一　研究社　獨學者本位

毎日毎時　英語同伴す

英語通信講座

◎ABCの讀方から！

『君は英語を知らないのか』此の短い言葉の含む暗示は何でせう？採用拒絶！さもなくとも或る程度以上の椅子には登れぬ運命です。英語は第二日本語、缺く可からざる日常識」之れを知らずに何が出來ますか。但し舊型の通信講義から英語をお斷念した氣の毒な諸君は、試みに本講座の內容見本を即刻申込んで御覧なさい。別冊五大附錄だけでも「親切第一」の熱意の現はれを首肯されるでせう。

東京九段富士見町六丁目　研究社通信學部

◇專攻・高資・實業案內本講座內容見本請求者に進呈◇

むらさき

定評ある口繪とグラフ　艶麗無比興に斯界の驚威となれる芝居・映畫・藝妓の寫眞實に六十頁餘、他雜誌の追從を許さゞる本誌快心の逸品揃ひ。

花柳界記事は獨特の新鮮
花柳隱逸傳　田村西男
各地花柳通信（札幌、函館、宇都宮、房州、鴨川生）
花柳名鑑（日本橋の卷）
藝妓連名（赤坂、根岸、尾久、新柳、片瀬、五反田、玉川双子、蒔田）
藝事春秋（東京、横濱の卷）
おひろめ（赤坂、霞町、四谷、新宿町、靈岸島）
漫畫八題　永治、左行、千帆、しげを、稱

小品
停車場の午後
エヤーシップの兄さん
昔の藝者の變色事件
みゆきの泥人形
醒色指南
立花家小芳

五月特別號
全篇悉く大衆作家苦心の結晶讀物五十篇華やかに熱のある編輯
▲お待兼ねの五月號いよく發賣！

峠の春　川村花菱
紫の謎　松本泰
郎へ歸る日　津村京村
三人姉妹　平山蘆江
變現若衆髷　楠田敏郎
前髪立ちの忠治　檜山鳥夢
仇討因果草紙　岡崎三郎
祇王　柳春宵
心中薩摩唄　吉田武三
寂しき夜　鳴川良一
暮春小曲　鳥山景三
或る役者の日記　松平陽
生き殘つた女　高橋掬太郎

大懸賞數題
◆定價五十錢　◆送料四錢

むらさき姉妹　日本映畫專門雜誌
ももいろ
◆定價二十五錢　◆送料二錢
◆口繪本文全部桃色の情緒横溢せる氣分本位の雜誌　◆キネマファンの必讀すべき好伴侶
東京赤坂一ツ木町三一　發行所　振替東京六一六九五　雜誌むらさき社

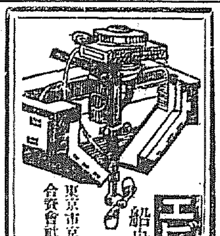

船舶用取外シモーター
エビンルードモーター
隣たる粗製短命のモーターと混同ある可らず
價格　爲替來復ニ付値下
東京市京橋區南傳馬町三丁目十四番地　合資會社　日之出商會　電話銀座四五四八番

三共
養鶏講義
（內容見本無代進呈）
急告　養鶏家の親切な相談相手　今入會の絶好期
東京市神田表猿樂町二四　振替東京四四六二七番　中央家禽會

江東天風著（四六判□□頁　定價金八拾錢　送料金八錢）
壯烈悲壯　鮮血迸る
幕末流血史
高評　初版再版三版賣切　四版發行
幕末勤王の志士傑士が或は白刃下に或は彈雨の中に、身命を賭したる血死走る大活劇は、走馬燈のやうに旋廻して流血の修羅の悲は現出せられ、凱歌は渦を捲いて凄じく響いたのである。一本を讀めば紙上に躍動して眼前に彷彿せしめ、一讀血湧き肉躍るの概あらしむ
東京本郷區三組町八〇　中央出版社　振替東京一五七八〇　著名書店

沼田賴輔先生著
日本紋章學
▲內容見本進呈▼

學士院恩賜賞

背皮天金全一册（菊判千六百頁　挿畫千七百種）定價金拾五圓　送本料四十五錢

學藝の進歩著しき今日、古來衣服に器具に建築物に、各その自家の紋章を用ひ來れる我國に於て、未だ紋章研究の起らなかつたのは寧ろ不思議である。此の時に當り我國古來の紋章全體に關して十有五年間に亘る學的研究の結果を發表し、藝術史、社會史、風俗史、文學史の方面に一大光明を投射し、且つ系譜學、考古學等に向つて新地の存在を闡明した。本書は實に學界空前の珍籍である。單に家の由來、姓氏の新發見等に止まらず各自に家紋の學者の爲め姓氏の意義を知り日本獨自の傳統文化乃至紋の趣味性を知らんとする一般人士に於て眞に缺く可からざる學藝的宏博精緻の大寶典である。今や此の最新研究の一大好著の內容に、高雅優麗の裝を加へて出現した。各戸必ず一本を備へられよ。

學習院教授　文學士　次田潤先生著
古事記新講
（菊判全一册）定價金五圓　送本料十八錢
古事記原文（八十頁）を增補し第七版發行

本書は著者が多年の蘊蓄を傾注した大著で、史的科學の上より極めて詳密且つ獨創的な解釋を下し、殊に一段毎に添へた評論は古今の研究を悉く參酌するは勿論、更に國外的資料をも對照して周到なる考證と犀利なる批判とを施したもので、是のみでも一の興味深い上代文化史の書を成して居る。發行以來現代の要求に適切なる新研究として學界の大好評を博したが、今回七版を重ねるに際し、新に古事記の原文を添付し、彌々完全のものとなつた。定價また至廉、速に愛讀の榮を賜へ。

增訂
萬葉集選釋
文學博士　佐佐木信綱先生著
（四六判全一册）定價參圓貳拾錢　送本料十六錢

增訂改版
佐佐木博士著
新古今集選釋
全一册　定價貳圓五十錢　送本料十二錢

佐々木博士曩に「萬葉集選釋」を公にせらるゝや、萬葉學入門者及び和歌好愛者より大歡迎を受けたが、今回之に大增補をなすと共に全部に亘りて修訂を加へたのが本書である。即ち本書は萬葉集の代表作たる長短歌六百首を精選し之に平明適切なる評釋を施してよく詩美の精髓を闡明し、緒論に一般的の解說を試み結論に總括的の評論をなし、更に萬葉の學徒數百部を分類解說した「研究書目解題」を添へてあるから萬葉研究者の必ず備ふべき好著である。

出版目錄呈
東京神田錦町　株式會社　明治書院　振替東京四九九一

ピアノ・オルガン・凡て樂器はセヤマに!!
地階　地方部
一階　內外蓄音器及音樂圖書類
二階　ピアノ・オルガン　並樂器一式
三階　純日本樂器御琴　三絃、吹奏樂器
屋上庭園　市內の展望主として四季を通じ花壇の設備あり

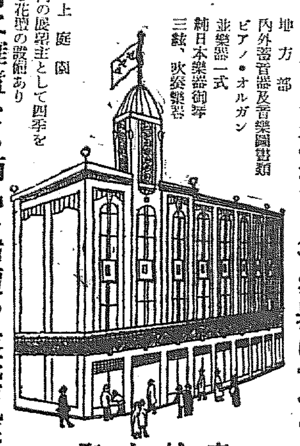

常に確實なる商品を市價の最底値段で!!
京城本町　セヤマ樂器店
電話本局四〇〇八番
振替京城一〇七五六番

石版・活版
諸版印刷
大邱　慶北印刷合資會社
電話三一六番　振替京城一〇九七二番　大和町

洋鐵鋼鐵道船舶材料其他工業諸器械附屬品商
角野商店
釜山幸町　電話二三三番　振替京城九一一番

建築
書籍目錄無代進呈
東京神田三崎町三ノ一　帝國建築協會（土木建築）

資本金　五千萬圓（拂込濟）
積立金　四千七百九十萬圓
株式會社　第一銀行京城支店
京城府南大門通二丁目九番地
支配人　島原鐵三
振替貯金口座京城壹壹番

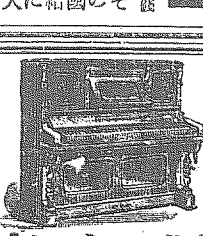

獨逸ピアノ、オールガン、卸小賣專門
ピアノオールガン調律修繕ニ應ズ
シカゴエルラ五球ラヂオ新著
京城日之出小學校前　杉野樂器店
電話本局二三一五　二八九〇　振替京城六三五九四番

新着ラヂオ洋書
送料共
受信機組立ニ是非必要な
▲ヘンリー氏222種配線圖　¥2.60
▲100種最新配線圖　¥0.70
▲標準スーパーヘトロダイン　實物大寫眞附組立書　¥2.60
ラヂオニュウス　四月號　¥0.83
（最新記事寫眞滿載・趣味ト實益）
●開業用部分品組合セ箱　開業專業にラヂオ商開業の方の爲め
●最新三種配線應用組立箱　讀式より一・二・三各式を三種に組立てられる興味深き組立箱
ラヂオ洋書　部分品受信機型錄　左記內容書（切手封入ノ事）
東京丸の內ビルヂング　八〇五
振替　東京五二九〇二番
旭光社

新學年開始
早大校外教育部の發行最も信用ある講義
小學校卒業程度なら誰にでもよくわかる
あく迄も親切で、分りやすく、實際的
學課は增して新しく、講師は現代第一流
巡回講演、夏期講習會、同攻會、全國校外生大會　其他大規模の獨學方法完備
檢定試驗の良參考書、口繪挿畫附錄滿載
ワセダならでは爲し得ぬ十二大特典提供
政治經濟科・法律科・文學科・中學科・高等女學科
各科別見本申込次第進呈
東京牛込　早稻田大學出版部

早稻田 商業講義
第一號出づ
一ヶ月一圓十錢、毎月二回發行
今ハガキで申込め　見本無代進呈

資本金　五百萬圓
一、當會社は確實を本旨とし御便利に業務御取扱可申候
一、當會社は損失を公平且つ迅速に支拂可申候
電話又は御一報次第社員參上可仕候
日本共立火災保險株式會社
本社　東京市京橋區南鍋町二ノ二六　取締役會長　錦原吾
京城出張所　京城府本町三丁目三九番地　電話本局一五六六番　出張所長　三鍋才太郎
鮮內代理店所在地　京城、平壤、仁川、釜山、大邱、大田、鎮南浦、鎮海、馬山、群山、木浦、光州、全州、清津、元山、城津、新義州、咸興、沙里院、海州、春川、晋州

近代脚色本叢書
此名譯▲此名作　各冊壹圓卅錢　送料六錢
イプセン作　小野榮二譯　海の夫人
ハウプトマン作　小野秀雄譯　馭者ヘンシエル
ショオ作　楠山正雄譯　運命の人
メーテルリンク作　若月紫蘭譯　青い鳥上下二卷
ストリンドベリー作　島村民藏譯　伯爵令嬢
ホフマンスタール作　伊庭孝譯　窓に立てる女
ワイルド作　若月紫蘭譯　サロメ
メーテルリンク作　島村抱月譯　ペリアスとメリサンド
ショオ作　和辻哲郎譯　戀をあさる人
東京神田今川小路二　振替東京七〇三七五　第一書房

ゾラ作・井上勇譯
罪の渦
定價貳圓卅錢　送料二十錢
本書はゾラが色情事件を最も露骨に（源氏物語、西鶴物ナナ以上に露骨に）描寫した斯の有名なテレーズの全譯で併も半面の滋味キビくした筆致は讀書價値の如何に高きは終に佛國政府をして發賣禁止解禁（一八六六年英國作家協會の勃興とテレーズの讀者禁止反對運動の爲）の止むなきに至らしめた程也。ハチ切れる様な小說的興味を研ずる可き吾人が實際問題に結付け甘い濃爾々に伴つて彌か本書の價値を增す。面白く得る所甚大也

京城日報

産業主義の社會政策的色彩

一

朝鮮の現狀においては、何を措いても産業の振興によつて一般鮮民の生活を安定せしむる必要あるは何人も異論のない所であり、この點に於ては政治の資本主義的色彩も先づやむを得ないのであつて産業の發展をもぎ取るやうな社會的施設などは、我慢せねばならぬ事情もある。少くとも民衆が資本家攻撃をやつて、産業開發の道を塞ぐやうな傾向は禁物であつて、現實自縛の愚を見るに過ぎない。もし朝鮮に小作爭議が一般的に惡化したと假定して見るが好い。誰が資本を投じて土地改良事業などをやるものがあらう。金肥奬勵なども先づ考へ物といふことになるであらう。

二

赤露において何故に一九二一年以來新經濟政策、新々經濟政策が採用せられ一種の主義的讓歩を敢てして資本主義的色彩を多量に加味せざるを得ざるに至つたかといふに、それは産業の幼稚な社會においては到底共産主義の實現が不可能だといふことが、その恐ろしい體驗によつて悟られたからであるが、この思想を推しつめれば産業の幼稚な狀態においては、反資本主義的運動をしてはならぬといふことに歸着せざるを得ないのである。即ち社會革命の必然性を催する社會主義者さへも、朝鮮の如き經濟狀態において、過激な行動を執るの不合理を感じなければならぬはずであるが、それは兎に角、もつと徹底的な社會政策的施設さへ、朝鮮の現狀には、充分に考慮して行はなければならぬ。政治の社會化を行ふべき程度は産業發達の程度に比例すべきであると思ふ。

三

しかしながらいかに産業の發達が遲れてゐるといつても、思想の傳播性といふことを思へば、社會政策的方面の決して閑却出來ない理由あるは多言を要しないであらう。殊に社會主義の理論からいへば産業の低級な社會に危險思想の蔓延するのは、矛盾してゐるが、現實においては、最もボルシエビズムの脅威を受けてゐるのは、産業の發達してゐる歐米の文化國ではなく、寧ろその幼稚なバルカン諸邦並に中東方面および支那等であることは、産業の幼稚なるを理由として、社會政策を閑却できない重大なる理由と見なして差支ない。

四

この意味において、朝鮮の統治上、余りに産業政策のみに偏するのは面白くないのであつて、當局はすでに充分それに氣づいてゐるであらう。過日の宮三面問題解決の如きその證據と見てよいが、かういふ純然たる社會政策的方面でなく、産業政策の遂行上にも、社會政策を加味按排する方法はないではない。過般總監が肥料奬勵資金貸付上、回收方法簡單なる小作民の立場を考慮してゐるのは、即ち産業主義に社會政策的色彩を加へんとするものに外ならぬ。なほ從來地獄の外、産業の奬勵の如きは、産業方面と社會政策的施設との渾然として融和してゐる好例だと思ふ。何となれば産業奬勵は朝鮮の農民をしてその生活安定の途を得しめる最善の方法であつてわれ等は今後一層この方面に力をつくさねばならぬと考へる。これについては更に續論を試みる。」

北京のクーデター 段執政の身邊危し

唐軍北京に入る 監禁された段執政

【某所着電】北京市中にクーデター起り段執政の身邊は危くなつた【某所着電】唐之道軍は遂に北京に入城した

段執政監禁さる 芳澤公使から公電

【東京電報】外務省着電＝北京におけるクーデターの報は既報の通りであるがなほ十日午後外務省にも芳澤公使から左の公電があつた

本日（十日）未明段祺瑞氏拘禁され同時に曹錕氏釋放された北京は目下鹿鍾麟に依り戒嚴令が布かれてゐる

段氏日本兵營避難か

【北京十日發電】唐之道の軍隊はクーデターを決行した段祺瑞氏は日本兵營に避難するであらう

外界との通信杜絶

【天津十日發電】直奉聯合軍の總攻擊開始のため北京と外界との電信は全く杜絶した

曹錕釋放の通電

【北京十日發電】鹿鍾麟は曹錕氏釋放の通電を發した

段氏下野か 外務省側緊張す

【東京電報】北京のクーデター問題に關し外務省では事重大なりとして十日午後四時より出淵次官をはじめ關係局課長會議を開き會議をなしたが段祺瑞氏の拘禁を直に氏下野となるや否やについては未だ豫斷を許さずただ恐るゝは國民軍が奉天軍に對する策略として或は段祺瑞氏の下野を迫りはせぬかといふ點にある段氏が下野するとせば直に國際問題となり代るべき元首の選擧問題が起り目下開催中の關稅會議も中止するのやむなきに至るのであるから當局としても事件の推移に對して異常に注目してゐるが、外務省の一部では或は奉天軍と妥協が成立して大事に至らぬであらうと樂觀してゐる

徒步連絡で 京漢線全通

【天津十日發電】京漢線は八日から開通した石家莊の破壞ケ所のみは徒步連絡で全線開通の旨交通部より發表された

奉天軍連勝 京津線電信通ぜず

【北京十日發電】北京攻擊の奉軍は內部の不統一に前進は難ないとはしきりに放送し目下北京の城壁に迫つたとさへ宣傳してゐるが北京へは三十マイルの距離にありと見られてゐる九日午後京津間電信不通となつた

奉軍の水上飛機 秦皇島へ輸送

【奉天電報】東北陸軍航空處代理總辦周培炳氏は張學良氏の命により水上飛行機二臺を艤裝中のところ最近艤裝が成つたので秦皇島に向け輸送した

司法權獨立要求 北京學生總會から

【北京特電】北京學生總會は九日地方檢察所に書面をもつて三月十八日事件の責任者段祺瑞、賈德耀、章士釗等を速かに逮捕取調べ司法權獨立の實を擧げよと要求した（十日發）

李景林 英租界避難 說は虛報

【奉天十日發電】李景林天津英租界避難說あるに對し奉天側にては全然これを否認し李は昨日張學良と共に灤川に向け出發した旨入電があつた

私立學校必需品

これまで官立公立の各學校は小學校から大學までその學校に使用す……行されることゝなつた結果總督において指定したる私立學校は……の必需品たる標本又は參考品の輸入稅を免除さるゝことゝなつた。……校にとつては利便となつたものである。しかしてこの恩典に浴すべく……り、更にこれが輸入をなさんとする……るときは再び總督に輸入品の……等を輸入地の稅關を經由して朝鮮總督に提出することになつたが施行は四月十二日からになつてゐる

大會は十日午後一時より明治神宮競技場に擧行された降雨の為コンディションの惡いにも選手の意氣盛ん

▲圓盤投決勝 一等鐵田（早大）七米…… 二等田島（慶大） 三等富田（早大）

▲……決勝 一等福井（高師）一六秒八 二等小山（慶大） 三等寺田（法大）

▲ハンマー投決勝

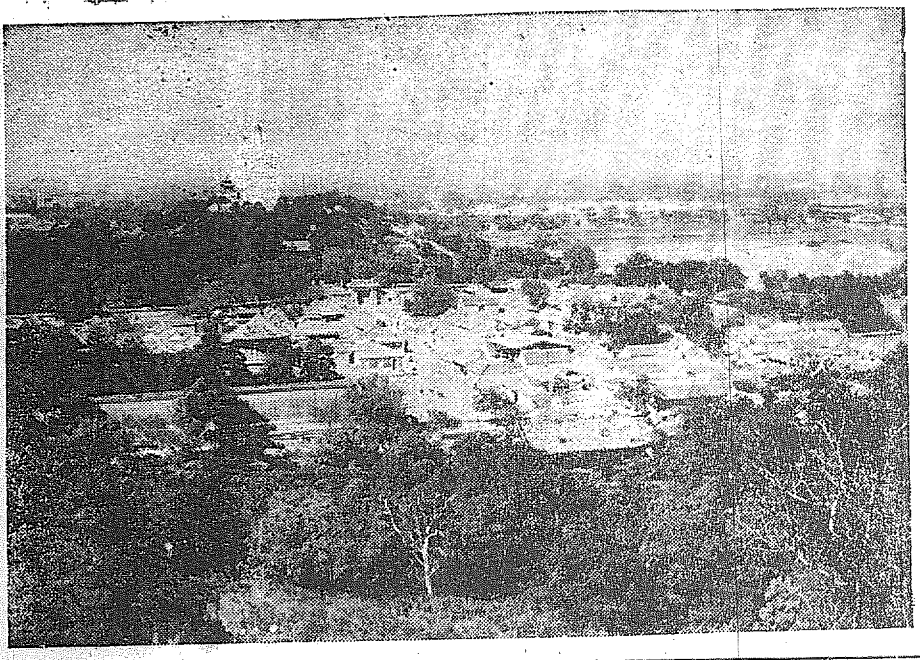

クーデターを行つた北京市街

立石刑事局長 首相を訪問

事件擴大に伴ひ 前閣僚を召喚か

【東京電報】立石刑事局長は十日午前八時四十分官邸に若槻首相を訪問復興局疑獄事件擴大に伴ひ某政黨前閣僚の召喚を見る事となれるよりこれが報告をなし諒解を求めた

小橋幹事長は問題の中核でない

當時直接選擧に關係した某長老が中心

【東京電報】あかぢヶ原買收問題に絡んだ復興局疑獄事件に關し我社の探聞する處によれば、小橋一太氏はもはや問題の中心から離れをり今後事件が發展するとすれば當時直接選擧に關係した某長老等が當面の中心人物たるべく或は事件暴露の結果刑事問題を生ずるに至るやも知れぬが右某長老は當時官吏でもなく又政黨の費用としては寄附されたものとすればいはゆる十五萬圓問題が直に刑事々件になるとはあるまいと

小橋幹事長も遂に召喚さる

高橋光威氏も取調か 復興局疑獄事件發表

【東京電報】九日午前に引續き政治右衞門、六郎、勝三郎、館榮次郎の四名および前復興局長官直木倫太郎氏を召喚し主任檢事石郷岡檢事はじめ應援の九檢事が分擔して取調べし結果午後一時三十分に至り遂に政友本黨幹事長小橋一太氏および同黨院外團の有力者辻嘉六氏を召喚取調べ午後五時いづれも一旦歸宅を許した直木氏は清浦內閣當時の復興局長官、小橋氏は親任待遇の書記官長にして現在政友本黨幹事長たり兩氏の召喚は檢事局としても余程の決心と用意を以て臨みしことを察すべく同時に事件の重大さを雄辯に物語つて居る、これにより政友本黨、清浦內閣、復興局關係方面等にわたる疑獄擴大の結果高橋光威氏が兩三日中に召喚取調べを受くることは疑ふ余地なきものと見られ更に其結果近日中に某政黨の前閣僚二名も召喚取調べの必要起こるものと信ずべき理由あり江木法相は若槻首相と九日閣議問題につき密議を凝らした

金は取つた 高橋氏語る

【東京電報】あかぢヶ原買收に關係してゐるといはるゝ政友會の高橋光威氏は語る「渡邊から金寄附を受けたのは事實でこれは床次氏と藤田（本黨の會計監督）と僕が知つてゐる併し土地十萬圓と思つてゐる事は確か買取を交換條件にとつたのではなく渡邊と本黨又は政友會は特殊の關係にあつて選擧の度に寄附を受けてゐるのだから決して瀆職とはならぬ」

事件眞相 檢事局は知悉

【東京電報】あかぢヶ原買收事件は、一氣呵成の取調べによつて檢事局はその眞相をつかめるものゝ如く殊に渡邊保全社から出た二回にわたる二十七萬圓見當の金の經路は全く明瞭になつた模樣である。

床次總裁 別邸に遁る

【東京電報】あかぢヶ原事件が意外にも政界に波及し殊に政友本黨は恰も該事件の中心をなせるが如き觀を示してゐるので床次總裁の心痛は一方ならず氏は十日は早朝から市の自邸を出で市外荻久保の別邸に至り一切の訪問客に接することを避けてゐる

樞密院議長 倉富氏就任を受諾

【東京電報】若槻首相は十日午後二時牧野內府を訪問した後三時半丹後町の倉富樞府副議長邸を訪問し正式に樞密院議長就任の交涉を行ひその受諾を得たので十二日午前中に親任奏請の手續きを執ることゝなつた尚副議長につきては富井政章氏を起用することゝなり承諾を十日中に得るにおいては十二日議長親任式と共に擧行のはずである

町村長 二百名 鮮滿視察

東京の町村長會主催の下に內地の町村長の人々が府縣から約四、五名あて合計二百名打揃ひ櫻の花も盛りの頃の來たる五月四日釜山に上陸視察をなすことゝなり、その旨總督府に通知があつた。一行は內地の町村長代表とも見るべき人々で視察の目的は現下かしましく叫ばれて居る人口問題、食糧問題の解決といふにあるが、一行の日程は

▲四日朝釜山着▲四日夜京城着▲五日京城市內視察▲六日仁川視察▲七日平壤視察▲同夜滿洲へ出發

といふことになつてをり總督府でも出來うるだけの觀迎と利便とをはかるはずで目下府や道に打合せ中である。」

イラク宮洪水に襲はる

チグリス河氾濫決潰す 皇族辛くも御避難

【バグダツト九日發電】チグリス河增水しバグダツトの上流の堤防は決潰しイラク王の宮城は洪水に襲はれ皇族御一同はボートで漸く救ひ出されたこの洪水のため人家六十五戶崩壞し男女卅五名は溺死した

阿片取締 近く樞府に附議

【東京電報】外務省では九日をもつて阿片取締に關する會議を終つたが近く樞府に附議することになつてゐるその結果は左の如きものである

一、阿片密貿を嚴重に取締ること

二、日本領土以外に於て阿片モルヒネを密貿又は不正取引を爲すものに對しては在外官憲に於て嚴重取締り違反者は適法の處罰を爲すこと

三、臺灣に於ける阿片取締を嚴重にすること

四、モルヒネの正當なる取引には從來の通りにするが其方法に付いて監視すること阿片、栽培原料輸入製造販賣消費分量に付て取締を勵行すること

佛國內務長官 ジアン氏轉任

【パリー九日發電】フランス內閣は內務長官マルヴイー氏の辭任を聽許し同氏の後任には現農務長官ジアン、デユラン氏が轉任することゝなつた。

支那教育家 廿餘名來朝

【東京電報】南京大學教育長王伯秋氏以下二十余名の支那教育家は來たる十三日上海出帆の長崎丸にて來朝し東京、名古屋、大阪、神戶、岡山、廣島、福岡、京城、奉天、旅順、大連等の教育狀態を視察するといふ王伯秋氏は孫傳芳氏の命を受けて日本の市政をも視察するといふなほ吉林における教育關係者二十名も來たる二十四、五日頃來朝するといふ

戰債決濟協定

【パリー九日發電】佛國財政長官ペレー氏は四月末或は五月上旬ロンドンへ赴く計畫であると發表した右は戰債決濟に關する協定を遂げる爲でこれによつてアメリカ駐剳佛國大使がアメリカとの戰債解決交涉と相呼應して順調に進むる援助を與へる爲である

茶ばなし

李王殿下の御病氣は九日正午から十日朝までの御經過、御食事一千二百四十グラム、脈百二十、體溫卅七度三分、呼吸卅と發表はる▲一千二百四十グラムといへば約六合で、更にその後の御樣子はます〳〵御良好の由である▲この分ならお花見の出來るやうになるのも遠いことではあるまいと總督府あたりでも非常に喜んでゐる▲湯淺總監は大元氣で歸る、釜山にはすでに櫻の花が訪れる▲この食糧問題のやかましい折柄朝鮮の産米增殖計畫に着手するといふので急に朝鮮も名高くなり內地からの視察團も續々來鮮する▲內地では後藤新平子が鼻眼鏡を動かし例の大鳴り物入りの政黨革正といふあんばいだ▲同業朝鮮新聞の……も春にはふさはしい▲どうやら春の訪れはこの邊から一齊に色めいて來たやうだが▲やがて總督府も知事會議だ、警察部長會議だ、內務部長會議だと會議のシーズンが近づいて來た。

京日案內

號活字十五字詰五行一回[illegible] 路名八壹回毎ニ貳拾錢增 料金前納ノ事

看護婦募集 一名
內地人看護婦一名 但し年齡二十歲以上三十五歲未滿の者にして獨身者若くは夫婦者に限る月給四十五圓以上を支給し舍宅、薪炭、水道、電燈を給す
右募集す 希望者は大至急當院に履歷書提出ありたし
平壤賑町醫院

貸間 二階六疊十二疊 官廳會社へ御勤務の方へ御貸し仕度し 櫻井町一ノ七八

紳士 向に下宿並に旅館御引立に致します 京城本町五丁目二八 電話本局一九六九番 松家旅館

種鷄 ロードアイランドレッド種雛種卵

無代 配布 送料共郵券十五錢

讓る 下宿屋讓りたし 市內目拔の場所 希望者左に御問合せ下さい 姓名在社

株券 株券公債利札其他有價證券買賣

金融 京城明治町一（東拓前通り） 電話二一四〇、三〇〇番 竹下金融部

恩給 立替

毛皮 ナメシ並に仕立御用命 京城本町二丁目 機元商行 電本二〇六五

甘栗 京城驛前 池田商會 電話本局七五九番

ラヂオ は日獨洋行 良い品を安く差上げます 京城明治町交番前 電本局三五九六

お産 の御仕度は衛生分娩具一切一箱で全部揃ひます ○松十圓○竹七圓○梅五圓 製造發賣元 宮本十粒堂藥局 京城本町三丁目

美粧 夜間營業 優秀者三人交替午後九時迄 京城明治町 京城美粧俱樂部 電本三七二七

牛乳 お見舞には牛乳券が一番よろしい 御注文次第御遞送いたします 平山牧場

社員

社員 外交も若干採用

店員

女中 數名入用 京城南大門通五丁目 御成旅館 電話本局八四三番

天辰齒科醫院 東京齒科醫學士 天辰親夫

除權判決 京城地方法院

嫁入

果樹苗卸賣致シマス
果樹苗木 山林苗木 草花種子 野菜種子 農具肥料
代價表御希望ノ方ハ進呈ス
平壤 合資會社 內田百花園 振替京城四〇五番 電話一一六番

羅紗暴落
洋服寸法付 特價提供
寸法は確實で仕立は親切叮嚀。御申込の手數料は一錢も加算せず絶對安價 見本カタログ急送す。
製造 東京市神田區岩本町十三 芝田屋商店

特製 和の松 ワカマツ 絶對防腐劑を含ます 各地到る處好評を博す 若松商會釀造部

着物特賣デー
四月十一日ヨリ十五日マテ 五日間
値下斷行
帯側地、本セル、英ネル
モスリン友仙
着尺地
安價な新柄が支店に充滿いたしてお待ち申してゐます
京城本町三丁目 丸英呉服店

輸入稅免除
十二日から實施

…は關稅定率法により關稅が免除されて居たが五十一議會における關稅定率法の改正が當然朝鮮にも施…校、高等普通學校、高等女學校、女子高等普通學校、實業學校、專門學校および大學を問はず總べて…專門學校以上だけはこの恩典に浴して居たのであるが、それが今回は範圍を廣められたもので私立學…

▲學校の目的▲名稱及位置▲設立年月日▲學則▲生徒定員▲校地及校舍の設備▲經費及維持の方法等

▲品名▲箇數、數量及價格▲生產地及仕入地▲輸入地及豫定輸入時期▲除外の目的▲方法及場所

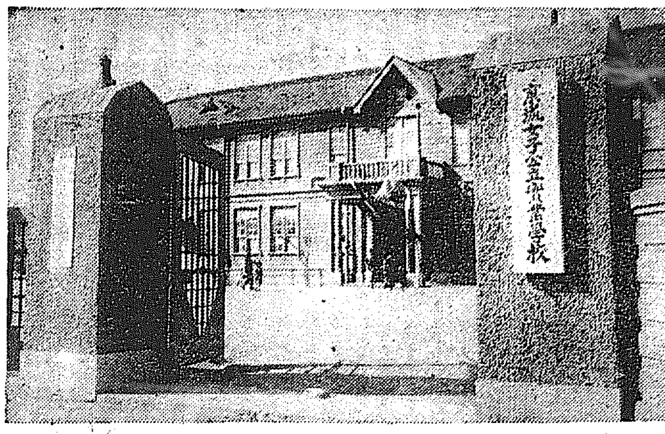

きのふ開校した 女子實業學校

職業婦人を養成する實業學校
きのふ開校式を擧ぐ 家政商業二科を置く

生活の第一線に活動する女子養成の爲京城府が率先設立去月十二日つけ認可となつた京城女子實業學校は當分鍾路公立小學校内に假設することゝなり十日午後一時半より同校講堂に開校式を擧行した本年度入學生徒六十名および父兄來賓として學校組合議員、府内各學校長七十名列席、君が代、勅語奉讀の後馬野府尹の式辭、米田京畿道知事告辭を代讀（松本內務部長）總督祝辭を代讀した、尾形校長の挨拶で目出度く終了した、同校は本年定員六十名で家政科三十名商業科三十名の募集に對し百七十三名の志願者があつて多大の期待を以て開校し

科目 は家政科にあつては修身、國語、數學、家事、生理衞生、育兒、看護、裁縫、家事經濟、應用家事等が普通の女學校と異つて商業科も大體同樣で商業學、銀行簿記、商業簿記、內外重要商品のタイプライチングが每週十時間ある

職員 は校長尾形友助氏は第一高女校長と兼任し英語、數學、商業要項、簿記は山口高商出身福山豐氏

國語 は奈良女子高等師範出身市川たま氏專任し他七名の教諭は鍾路校訓導と兼任となつた

總督祝辭

京城女子公立實業學校開校式を擧行するに膺り一言祝辭を陳ふるは欣快とするところなり

惟ふに時代の趨勢は人文の開明と共に實業教育の進展を促して止まず是實務に教養あり職業理解ある者の活動により精々發達を遂げ益々國家經濟を向上せしめんとする社會自然の要求にして國民教育上重要の一面たり京城學校組合會に見るあり本校を設置し女子實業教育の先驅となり愈々本日をトして開校の運に膺りたるは實に機宜に適したる措置として各位と共に慶祝に堪へざるなり然と雖も今後これが機關を持設し內容を整備して本校の目的に副ふ良好なる成績を擧げんとせば地方當局の指導督勵並に本校職員の努力實踐と學校組合員の一致協力とに俟つ所多く生徒なるもの亦克く師長の旨に聽き女子の本分を守りて專ら心を學德の修得に致し知識技能の錬磨に努め本校教育の主旨を完ふせんことを期するにあり

茲に一言所懷を述べ以て祝辭とす

大正十五年四月十日 朝鮮總督子爵 齋藤實

龍江の火事

十日午後一時四十分折柄の烈風中に京畿道高陽郡龍江面東部下里六百卅番地魚行商業盧炳（三七）方より發火し隣家金起泰雜貨商李公瑞方を燒き四時五分鎭火した損害約六百五十圓原因は目下取調べ中

鳥山選手招聘― 庭球の巡回コーチ
運動シーズンをむかへて 本社の新しい計畫

運動シーズンにさきがけして本社は近々我國庭球界の大選手鳥山隆夫氏を招聘して全鮮にわたり庭球の無料指導を行ふことになつた。本社は每年全鮮庭球選手權大會、全鮮女子庭球選手權大會、全鮮女子中等學校庭球大會の三大會を開催し半島庭球界の振興發展に資し、昨年の如きは木浦の町田、今田兩選手を派遣して

明治 神宮競技に參加せしめたのである、來る五月中旬には第二回全鮮女子庭球選手權大會を控へ六月には第三回全鮮庭球選手權大會（男子）を控へて居る折柄でもあり、かつ庭球界にもルールの改正が行はれやうとしてゐる機會であり又朝鮮における專門的の庭球コーチは初めてゞもあるので、鳥山氏の如き

大選 手をコーチャーとして招聘し、全鮮的にコーチすることは全鮮庭球界の大なる福音であらねばならぬ。鳥山は現在選手として花形であるのみならずコーチャーとしては定評ある立派な地位をもつて居るので、今回は講演に實技に充分の指導を試みることになつてゐる。コーチについての方法その他は追つて

本紙 上に發表するはずであるが本社主催の各庭球大會は硬式ボールを指定ボールとして使用するとに決定した、なほ鳥山選手指導日割は次ぎの通り豫定されてゐる

鳥山選手指導日割

四月廿二日	釜山
同廿三日	大邱
同廿四日	大田
同廿五日	群山
同廿六日	京城
同廿七日	京城
同廿八日	仁川
同廿九日	平壤
同三十日	新義州

グランドの使用申込 續々殺到す

京城運動場開きは來る廿日にほゞ決定しこれをはじめとしてグラウンド使用申込は四月廿四日から廿七日まで四日間體育協會主催のサッカー倶樂部對京城軍のフットボール試合五月廿三日鐵道協會主催の第四回京城柔道對抗試合五月廿三四日大每主催の全鮮選拔野球大會の受付を受理してゐるが今十日から府內の各野球チームが練習を開始した

除隊兵出發

【長春電報】長春守備隊の滿期除隊兵六十一名は九日八時發列車にて出發大連經由內地歸還の途につきた驛には官民有力者各學校生徒および一般多數見送りその行を盛んにした長春民團よりは駐在中の勞をねぎらふため各兵士に對し記念品を贈つた、なほ交替兵は十三日朝來着のはずである

廿萬頭の牛
京畿道の家畜調べ 洪水で二千頭流れた

京畿道內の家畜家禽數は最近の調査によると、畜牛が牡五萬五千九百六十頭、牝五萬三千百七十二頭で計十萬九千百卅二頭、その飼養戶數は十萬五百卅三戶で十三年度にくらべると、二千九百十二頭二千六百九十九戶の減少でこれ大洪水で被害の結果となつてゐる牡牛は年々幾分の增加をしてゐるが

牝牛 が減少していくのは京畿道の特別な現象で、京城や仁川の大都會を控へ交通運搬上と又經濟關係から起こつてゐる、馬は合計で二百八十三頭、驢羊が七十頭の少數で五百三頭、內地馬洋馬で、九百六十一、支那馬が五十五頭、朝鮮馬が三頭、朝鮮驢馬が五百八十三頭で合計千六百頭、飼養戶數九百十戶で、十三年度と大差はない、ブタは九萬四百七十八頭で、內譯するとバークシャー種とその

雜種 が三萬九千六百五十六頭、ヨークシャー種と雜種が二千七百六頭、支那種が千六百八十二頭で、他は朝鮮の在來種で、牛と同樣に洪水の爲十三年度よりは一萬千八百十八頭の減少である、鷄は六十萬八千八百六十羽で朝鮮在來種は卅萬三千百九十七羽、その他は全部改良種グホで、白色レグホン種が七萬、名古屋種が二萬プリマスロック種と、ロードアイランド、レッド種合せて一萬で、在來種は三萬九千百廿七羽の減、改良種は二萬九千三百八十五羽の增で

漸次 改良種が普及されて來てゐる

きのふ入城した ロシヤ音樂家 コバノバ氏

音樂學校に聘された ロシヤのピアニスト
コバノバ氏昨朝入城す

露國のピアニストとして知られたコバノバ氏は今回東京音樂學校の教授として東京に向ふ途中を十日朝入城朝鮮ホテルに投宿したが、同氏のピアノは多くイタリー、ドイツにおいて學習されたものでその名は頗く世界に響いており、今回の入城を期として露國領事館等は音樂會の開催をあつせんしてゐたが日時を急いでゐる爲に其演奏會を催すことは出來ないので同好の人々の中には非常に惜まれてゐる猶同氏の京城歸滯は本月中であると

雪がチラホラ
逆もどりの寒さ けふから暖くなる

暖い陽氣中は花見客を張らうと待機へてゐるが十日は朝來くもり勝ちで藏ひ込んだオーバマントを取だし午後に入つては寒さへチラつかせて全く陽氣逆轉の際であつた測候所の話によると『昨日頃から渤海州附近に低氣壓があり全鮮にわたつて北風が吹いたので寒かつたが上海附近の低氣壓は本邦中部に去つたから十一日頃からは風もやはらぎもとの暖かさに歸るだらう』との事である

飛乘り損ね あばらを折る

延禧面中里金顯鎭は十日朝八時半頃西大門驛前で東大門行電車に飛乘しようとして墜落し、あばら骨を折つたので直に赤十字病院にかつぎ込み加療中

東西對抗競技

【東京電話】關東關西對抗陸上競技に出場せしむべき關東側選手選拔競技にて優勝を患した第一日の決勝左の如し

▲走巾跳決勝

一等黑田（慶大）三六米八三
二等沖田（早大）三六米七六
三等藤田（濱松高工）

▲百十米高障碍決勝

一等黑田（慶大）三四米〇八
二等沖田（早大）三四米〇三
三等唯井（立大）

…れることゝなつたがすさみきつたロシヤは藝術期に至つたロシヤ藝術を踊り去つて、久しくロシヤの若い藝術を聞かれなかつたが、極寒の藝術にあいたわれ〱の藝術家に立つて新らしく生まれた自分らの藝術を東洋に紹介すべく、諸處の途にのぼつたのであるが、チャイロフスキー、グリーク、マスネーその他お馴染深いビーセの舞曲など若い環境から生まれたロシヤ藝術の叫びをラジュコフ夫妻によつて聞かれるであらう

バリトン獨唱會
十三日夜來青閣

本社後援ロシヤのバリトン歌手ラジュロフ氏の獨唱會は十三日夜八時より本社來青閣において開催される

石油船爆發し 廿九名溺死
和蘭のシルヴアナス號 倫敦へ航行の途中

【ニューオリンス九日發電】オランダの石油タンク船シルヴアナス號五千七百八十九噸はロンドンに向ふ途中濃霧の爲同じくタンク船トーマスエッチ、ボイラー號と衝突し火災を起こして沈沒したシルヴアナス號の船員中二十九名は溺死したと傳ぜらるる生存船員は十八名中十六名は支那人である右衝突はメルランド州のマイルスリヴアーにおいて起こつたのである

穗積樞相の葬儀
春雨蕭々として降る青山で

【東京電話】故樞密院議長穗積陳重男の葬儀は十日午前十時青山齋場で神式で執行された、春雨せう〱と降り濡められた式場には畏き邊りを初め各宮家並に若槻首相以下大官故舊より送られた幣帛供物等山をなして供へられた正面祭壇には桐花大綬章瑞寶章一等など故人生前の偉勳を物語るごとく燦然と輝き喪主重遠氏未亡人ウタ子刀自の著席と同時に祭主平田盛胤氏の祈禱が始まり奏樂に伴れて嚴かなる祭儀が行はれた、當日の參列者は勅使、皇后宮御使、陛下御使三條事務官、東宮妃御使本多侍從をはじめ朝野の名士千五百名、遺骸は同ヶ谷にて荼毘に附し谷中墓地に埋葬された

枕木を盜掘す 嚴重取締る

解氷期になつて地盤がゆるむ頃になると鐵道の枕木を拔き取る不都合な行爲が鮮內各線で行はれるので深く注意を拂つてゐるが本春も京釜線龜尾大新間に行はれた外一二これに類似の事故が他にもあるので鐵道局では所轄署を通じて犯人の逮捕に盡力してゐる右につき係員は率先地盤がゆるんだ事が原因となつて脫線事故などが時々あるがこれは地盤のゆるんだ所を利用して枕木の拔取りなどを行ふ犯人があるからで嚴重取締らなければ危險この上もない。

御重態の李王殿下
殿下の御趣味は撞球に時計の蒐集
時計の御智識は仲々深く 專門家も及ばぬ

御病まい依然御重態なる李王殿下がおすこやかなりし日の御趣味をいつか拜聞する處によると殿下は大の時計蒐集家であらせられ、大造殿の內殿御居間には、非有余のさまざまな時計を御飾りになつてゐる、置き時計、柱時計の類、懷式の違つたもので從つて殿下の時計に對する御智識は仲々に深く、殊に機械についての

造詣 は專門家の域に達せられてゐるともれうけたまはる、この外に玉突は非常におすきであつて、仁政殿には、三臺の玉突臺がおかれておひまな折々には、御足を運ばれて御遊びになる、決して御上手な方ではなく、又勝負に熱中せられるのでもなく、たゞ玉を突かれて無心の境に遊ばれるので御趣味の玉突きでさへも精神統一のために行はせられてゐる事は

御食慾― 多少御增進せらる
依然として御重體
十日午後五時李王職發表

李王殿下の御容態は十日午後二時半成田侍醫拜診の結果によれば昨朝同樣にて一般の御容態は御脈搏百十、御體溫卅七度三、御呼吸十八で御食慾も多少增進せられたと拜察するが、依然として御重態にて殊に御衰弱になる食事の如きは御注意申上げてゐる

部下に對する思遣りの深い
李王殿下の御平生
松尾昌德宮署長謹話

御德 いや高き殿下が御病に臥するだにかしこき極みである御傍らにつくされてゐる職で、拜察

李王殿下が非常に御慈ひやり深くあらせられかつわれ〱が想像もつかぬ程の御記憶力に富ませらるることは御側近の方々よりしば〱耳にするところであるが松尾昌德宮警察署長は謹んで語る

『何日であつたか日ははつきり記憶してをりませんが私が御召によつて御伺ひした時の事であります もつ體なくも殿下には、松尾お前には子供があるかと御尋ねになりましたので五人ありますと

御答 へしたところが殿下にはそれは何よりも結構のことで隨分大事に育て〻勉强させよと畏くも御情のこもつた御言葉を下されたがその後も殿內の御散策に御供の折りや李王職の高官や私共が撞球を御相手申上ぐる時なども折々御尋ねあらせられ誠に光榮だと感謝してひたすら御懇篤に恐懼した次第であります、それ許りでなく時々御催しになる御宴會等の場合には必ず何なりと御下賜品がありその都度私共は御思ひやりの御深いことに

感謝 してゐるのです、そして王様には一度御目にとまりさせられたものは何でも覺えておかせられ御記憶力のあらせらるゝことに驚して居ると、承はつてゐる、おそれ多いことではあるが昌德宮の職員の多數の者は皆、殿下は御記憶に止めさせられ御散策の折などは能く姓名をお呼びになり恐縮する場合がしば〱ありました

三人强盜 判決言渡
何れも控訴

徒黨をくんで公州一圓を荒し廻つた强盜團の一味高陽郡漢芝面梨泰院里柳承烈（二三）忠淸北道鎭川郡鎭川面邑內里柏根龍（二〇）同道永同郡龍化面道德里崔麟淳（二〇）は公州地方法院で審理の結果柳は懲役十五年柏は同十年崔は同八年の判決を言ひ渡されたが九日京城覆審法院に控訴した犯罪の內容は柳承烈と柏根龍は李榮耆、金東奎と共謀して昨年十二月十七日庖丁と棍棒を以つて安城郡邑內面西里李觀植方を襲ひ現金百七十五圓と人蔘を强奪し更に柳は李榮耆と東奎と共謀の上本年一月九日公州郡公州面本町勸農組合事務所を襲ひ柳に抵抗した組合の炊夫を庖丁で切り付けて重傷を負はし一味の襲撃來は金錫龍と共謀して本年一月廿四日公州郡長山面下鳳里尹明玄を襲つたが家人に騷がれて目的を果さず更に同月八日兩名は永同郡龍化面柴漢里林朝來方に押入たが目的を果さなかつたといふのであるが李榮耆と金錫龍は未だ逮捕されぬ

兄弟で毆る

府外崇仁面貞陵里四八五李東浩長男李玄東（二三）次男李玄重（二〇）の兩名は九日午後三時頃同里八五島崎虎治が畑の中へ入るなと…

第三會場上棟式
きのふ擧行す

龍山に設置される朝鮮博覽會第三會場は着々準備中であつたが四月十日本館の上棟式を擧行した、この會場は遞信館、陸軍館、鐵道館、參考館、物產館、機械館、天文館、電氣館等の各館をはじめ演藝館としては朝鮮芝居、遊技復興館、踊りや自轉車競爭、競馬等も催し大いに景氣を添へる事になつてゐるがこれ等の設備が豫想以上に大きくなつたので一萬數千坪の敷地を要するに至つたと

朝鮮公論社
十七日上棟式

朝鮮公論社は昨秋來府內長谷川町公會堂隣接地に壯麗なる鐵筋ブロック造三階建社屋の新築工事中であつたがいよ〱來たる十七日落成して上棟式を擧行する運びとなりその自祝の意味にて十二日府內の主なる新聞社側を招待し京城劇場において觀劇會を催す由

◎五月幟 鯉、幟、幕、印袢天、印タオル 黃金町五ノ七 龜屋染工場 値段表進呈 電本一五八五番

京城模範商店

高木鞄店 本町一丁目

七周年記念の大賣出し中である（本月十五日まで）本町一丁目の高木カバン店は老舖において資產において京城屈指の大商店であるがその三十年間の苦心經營には想像もおよばぬ忍耐と偉大な力が費されてから今日の强固なる基礎と確實なる信用とをかち得た譯で此所には淚ぐましい高木夫人の努力が預かつて大半を占めてゐる、それもおよび立派なセウルス、マネーヂメントの實際家たらしめた女傑である夫人の方針は總ての商品を確實にし極力やすく販賣することに努力するといふのにある一昨年から賣出して好評を博してゐる文化夜具入は先般發賣を受け益々需用增加し一ヶ月四五百個の賣行きがあると又同店は各官廳の指定店で納入した商品の確實なるを認められてゐる

北村皮革店

信用ある商品を取扱ふそこに販賣の確實は期し得られるのである市內南大門通り一丁目の北村皮革店は米、英、獨の諸大會社の一手特約店で皮革を取扱ふことにおいて鮮內の權威オソリテーであるそれ等の特約品が優良なる生地であることは信用なる北村ボックス（鐵星印）と共にすでに斯界に定評があり何れもストック豐富で安心して注文される。『よくて安くて丁寧』で技術は多年の經驗で…がモットーで製品の完備は絕對他店の追隨を許さぬ特色を持ちゴム用革は斯界の覇王ドイツ製螺旋鋼材および綿ゴム類の主成分として萬般の用途に最適の同店工場製品があり…常に流行品を揃へカバンの原料は選を經た東京上品である又紙類は原料の信用と共に北村を第一とする

今村運動具店

その業は大正十三年で商賣には全く素人だといふ明治町二丁目の同店主はかつてスポーツマンであつた關係上運動については素よりその器具についても深い知識を有してゐるこれが直に營業上に現れて卸販賣をおよぼし商品の單純化となりよい品を選擇して安く賣るたへば全部を一運動具問屋から仕入れるのを避け不便と犧牲を拂つても各特長を有する特殊專門店から直接仕入れ正式規定のものを揃へて客に滿足と始終の美感を與へ販賣においても常に玄人筋の鑑を厲してゐるのが家族全部がセールスマンであることも客に好感を與へてをる、それにはこうした理由がある卽ち客に不滿足の點ある場合商品に對する忌たんなき批判と注文と指導とを受けて忠實に客の店となつて實行するそして親切誠意の店是を徹底さすゆゑに競爭は絕對に避けて專ら實施本意で通して居る

▲法律百般何んでもわかる

◆いろは引 讀め人なら分る◆

本書は大日本民衆法律學會に於て數ヶ年間に亘り苦心血と淚とを以て大成せる稀代の大名著也。本書さへあれば如何なる難事件難問も忽ち解決するは快刀亂麻の如し…

普通選擧法總覽 大景品 …法學館特賣部

家庭に居ながら料理が覺えられる

▼料理と、裁縫作法と、裁縫は良妻賢母の三大資格である…

新學期開始 會員大募集中 東京割烹講習會

院長 醫學士 村上龍藏
內科 小兒科 村上病院
京城府永樂町一丁目（商品陳列館前）

大蒜は東西を通し古今に卓越せる精力と精力の復活法劑です、歐州戰爭の際獨軍は傳染病豫防劑として大蒜を常用せしめました
中外の大蒜製劑 アルリー は大蒜固有の惡臭なくドナタでも召上られます、お弱い方お丈夫な方も今からスグお始め下さい健康第一主義のもとに
特約販賣店 京城本町 龜屋 電話本局 四七二 三五

あつけ下し ドクトリ丸
ばいどくそうどく 麻病其他の毒を下し つうじをよくす
藥價 五拾錢 壹圓 貳圓 參圓 五圓 拾圓
本舖 大阪四ツ橋 本林丁子堂
◎至る處の藥店にあり

愛別の十字路 【九】

山中峯太郎作 細木原青起畫

何をか言はん

「父に見せましても、好ろしうございますか？」

澄子の頬も蒼ざめた。

「……さうですか。」

うなだれると、そのまゝ腕を伸ばして、鈴木はテーブルの上の封筒を、いきなりつかんだ。同時に力なく、『失禮しました。……が、預けておいて下さい。』

呟くやうに、然し、はつきりと言ひながら、つかみしめた封筒をズボンの隱しへ、彼は手早くねじ入れた。

『何をでございます？』

『あなたが、僕に與へたこの恥辱をです！』

『……！』

澄子は恐怖に襲はれた。テエブルの前を離れると、遁れるやうに扉の方へ急に歩きだした。

それを見た鈴木も扉の前へ、爭ふやうに歩いて行つた。

澄子は扉の把手を引かうとした――その途端に、鈴木も腕を伸ばした。

『僕が開けます。』

低く彼の聲よりも先に、二人の手が把手の前で觸れた。

澄子は瞬間に激しく手を引くとそつと顫へた。

『澄子さん！』

鈴木は顔面に充血して、澄子を眼の前に見据えた。

澄子は立すくんだ。聲も出ないほど、全身が硬ばつた。

『あなたは、澄子さん！ それ程……侮辱して、』

きれ／＼に鈴木は喘いだ。と、射るやうな瞳が激情に燃えた――野獸の如くに、彼の太い兩腕が、澄子の柔かな胸と腕を左右から激しく抱きしめた。咳ひするばかりの恐怖と顫動に、澄子は聲を上げようとした。その唇へ、眞上から鈴木が、自分の唇を、擬ひつくやうに強く壓しつけた。――暗く陷された死の如き闇の底に、澄子はたゞ身を悶えた、そのまゝ仰向けにされると、激しく激しく顫ひを續けさせた。

門の中の砂利を踏みしめて、欣二郎は思ひ出のある寮歌を唱ひながら玄關へ歸つて來た。

『おゝ感激よ友情よ
うるはしきもの育くめる、
ゆたけき胸のともしびを、
挑げて丘を讃ふれど、
散りこぼるゝなく散る花に、
寄せたまゆらの恨みあり。……』

悲哀の率直な友情が、欣二郎の胸を動かしてゐた。玄關の前にある藤蘿の幹の間から、應接室の明りが欣二郎の眼に入つた。

『――誰か來てるな？』

『自由に生くる歡喜の
はた苦惱の涙もて、
高根の涙瀉らしては、
……』

唄ひながら玄關の前へ、歩いて來た瞬間に、彼は、鋭い刃で腕を刺された樣に立すくんだ。

左手のカアテンにうつる影――二人が一つに抱擁し、と見る瞬間に離れと離れがはげしく崩れて、そのまゝ斜めに二人ともカアテンから蹤に消えた――猥らな黒影の動搖が欣二郎を砂利の上に釘付にした。と、いきなり玄關の正面へ走りだした。

深い編上靴を脱ぐのが、もどかしく、もつれた紐を、欣二郎は一氣に引きちぎつた。傍に、淺い黒靴が、踏石の上に並べてある。

――此奴だな！

欣二郎は唇を嚙みながら、自分の片方の靴を脱いだ。

彼のドアが荒く開かれた。下から欣二郎が振仰ぐと同時に、躍り出た一人の男が、前にある黒靴を素早くはいた。

――あつ、鈴木！……

欣二郎が開放したまゝ入つて來たドアの外へ――闇の中へ、颯と飛出した鈴木の後姿が、忽ち消えた走る砂利の音のみが、欣二郎の耳に殘つた。

投げ出すやうに欣二郎は靴を脱ぐや否や、廊下へ上つた應接室のドアが開放してある。それを見ると、欣二郎はかへつて胸を打たれた。眼獸い不安が、彼の全身に走つた。が、彼はひかれる樣にドアの前へ、よろ／＼とあるいていつた。――ごとあゆみ入つた彼の充血した瞳は、長椅子の上に、崩折れて打伏してゐる澄子の後姿を、刹那に見た。

はつと欣二郎はふるへた。胸をひくとふるへながら廊下を引返した。

學藝界

◇平壤蘭櫻川柳大會 四月二十五日午前十一時から牡丹臺『永明寺』で開く。宿題は花吹雪（森本樂選）住庭（張頭子選）見物（鶴六選）雷鳴（右大臣選）四月十七日締切。投句は平壤毎日社内岡部美州氏宛のこと。宿題席題天地人各一等より二十等まで呈賞。會費一圓。平壤毎日新聞社の主催。

◇津村君子女史（謠曲家）二十五日觀世銕之丞氏の演能に出場。

◇五月信子氏十四日から大連劇場で開演。

▲池田氏送別句筵 八日夜市内長谷川町金谷園で開いた。會者綠山、梧心、默、風円、双乘、一穗探木、左人諸氏

◇四羅千浦氏（俳人）龍山より大邱保線區主任に榮轉した。

◇西村ミネ女（同）大田小學校より洪城普通學校へ轉勤。

京日短歌

尾上柴舟選

【國】――（一）――

◇ 芳江（南川）
菲の香の漂ふ時に抱かるゝ身をば淋しとかこつ秋の夜

◇ 風子（京城）
なつかしき彼の少女らはをどるらんこの郷國は春ぼんの夜ぞ

◇ 三浦緣滿思（義州）
あこがれの母國に今し歸り來て先づなつかしと聞く虫の聲

◇ 松永まさし（京城）
國もとの梅なりといふ其のからき味にもわれは親しまれけり

◇ 田中まさる（京城）
二すぢの鐵路のはてに横たはるまだ見ぬ國にあくがるゝかな

◇ 有馬、白童（咸興）
遙々と旅重ね來し移住地に國の訛りをきくがうれしさ

◇ 横田光次郎（裡里）
國を出て十年あまりをすぎつれど昔のまゝの我が生活かな

◇ 澤 輝子（京城）
國にして見し鯖とぶ碧潮の沼しゆけばすかれし草に

京城枯野句會（宏堂選）

嫩く眼にほかからの木の芽哉 柯子
木の芽や暇ある庭に降立ちて 晩峰
踏青に暮色迫るや湖邊より 孤岳
踏青や漸々と足袋はだし 闇の秋
此島のアンテナ高く木の芽哉 誉見
踏青や町外れなる堆肥小屋 雨園
連し子のいふに任せ青き踏 崎郵
風籟や花榮の中の遠足見 榮年
うつろ木や片枝芽立の夜そ 左人
踏青や江砂つゞきの一部落 宏堂

孤岳氏を迎へて

金泉句會

こちたくも木蓮散る寺の庭 孤岳
境内の杉にたゝめり春日傘 裸骨
降ればこの園地濫る木蓮花 砂村
木蓮に月の障子を開け放ち 南汀
抱き子の腕にこたへ木蓮花 如水
山門を見上げて暫し春日傘 格宵
暈の朧月どんよりと木蓮花 一枝
春日傘たゞ一つ行く堤かな 日
春日傘疊みてベルを押しに鳧 汀園

讀者らん

▲家畜のシラミには當院のシラミ殲一包を御用ひなれば死滅します一包五十錢（小川家畜醫院）▲朝鮮の酒友や花柳界の醜態を祈るの罰を要して榮轉した知名士がある その罰たるやまるで仕樣のないドラ息子がいふ樣な言葉である（靜江）▲明治四十一年十一月十日は陽曆の何月何日にあたりますか（靜枝）▲先日執行の刑務官吏採用試驗の算術問題に『35×（100－84÷48×5）＋88÷18』の出題ありし由カッコの中のことは數理に違ふてをりませぬか（後憂生）▲廿七日御來店の御婦人で伊達まき（赤地に白ヒシ形の織模樣あるもの）御忘れの方は御出で下さい（市内本町二丁目二番地柳屋文具店）▲國境警備の唄（こゝは朝鮮北端の）御存じの方歌詞と略譜を御敎へ下さいませ（忠南周保關野ヤシ子）

新しい出版物

對露文論策集

中野正剛所論

論者は大正九年議會における處女演說以來西伯利出兵に反對し撤兵を力說し露西亞承認を高調した。曰く『西伯利出兵は我が國策上の一大汚辱である。大和魂を冒瀆するものである。その實果において我が國際的地位を根底から破壞したに過ぎない』と。而して說くところ筆に口に恰も火を吐くの慨あるを覺ゆる。附錄してゐる『聯合貿事件の顚末』六十餘頁は時節柄官民共に一讀すべき内容をそなへてゐる（一圓五十錢東京麴町區内幸町一丁目我觀社發行）

▲朝鮮公論（四月）議會の醜態を朝鮮民族は如何に見るか（石森社長）をはじめ朝鮮有識者の見た五十一議會、全鮮内務部評傳、財齋近事片々および一句一言論概說（臼田亜浪）や情話死を賭ける女などが有益にして興趣多く讀まれる（六十錢京城南大門通四丁目其社）

▲娛樂世界（五月）小說講談落語實話等一粒選りの原稿をあつめ次いで漫畫その他趣味の讀物をひろくおさめてゐる。怪談奇談探偵捕物艶情くらべ號（五十錢東京日本橋區檜物町其社）

▲話樂（創刊號）大衆娛樂雜誌である。探偵小說、新作落語、俠勇物語等の讀物のほか歌謠俳壇柳壇都々逸小唄冠句等もなか／＼の賑ひ（三十錢東京小石川區大塚仲町四一大衆文藝研究會）

◇ジャナリズム（創刊號）新聞評論…四十錢東京本鄕區東片町一三四新聞評論社▲ぱゝいろ（創刊號）映畫雜誌月刊…二十七錢東京赤坂區一ツ木町三一むらさき社▲石楠（四月）臼田亜浪氏主宰の俳句雜誌…五十錢東京市外代々木山谷其社▲日本及日本人（四月一日）五十錢東京芝區佐久間町二一丁目政敎社▲島根評論（四月）三十五錢東京小石川區大原町其社▲同愛（四月）十錢東京芝區今入町共會▲敎育時論（四月五日）十八錢京城府橋町三番町開發社▲カトリック（四月）二十錢東京麴町區紀尾井町公敎青年會▲受驗英語（本年度入學試驗問題研究號）三十五錢東京神田區猿樂町甲賀町一番社▲蠶絲時報（四月）五十錢北海道商品陳列館▲日本敎育（四月）四十錢東京牛込區矢來町南郊社▲新聞及新聞記者（四月一日）東京京橋區南鍋町二丁目新聞研究社▲新聞講座（四月）五十錢東京小石川區久堅町二八其社

釜山山夜會（東多居）

春鶯や網にこたふる潮の音 匍秋
島の巣や花山門のうす汚れ 栗樹
草餅に燈明に搖るゝ鋏かな 胥柚
巢島立弱のはざまや潮暗き 東多
草餅や晩茶の赤さ見入り鳧 むらじ
流れ込む川春鶯の潮に 靜波

經濟欄

群山

一番不申▲二番四月中三三圓九〇五月末四圓三五▲三番五月中四圓三五より三三 [illegible]

手口と步み

▲京取（前場手口）田邊、魚ウリ [illegible] ▲朝紡浜柱ウリ、魚カイ某々枚 止▲鐘新（前場步み）三三八〇〇寄 [illegible] 一四九〇〇 [illegible]

上旬貿易

【東京電報】大藏省發表四月上旬 [illegible] 四〇六▲輸入八二九、〇一▲差引入超一五八、六八五を示し前年同期に比較するときは [illegible]
▲神戸港輸出 [illegible] ▲大阪港輸出一四、〇五五 [illegible] ▲函館港輸出六二 [illegible] ▲名古屋港輸出 [illegible] ▲鹿兒島港 [illegible] ▲小樽港輸出八一 [illegible]

土木大省員

[illegible] は多數に上るべくこれにより釜山が咸興にも出張員二、三名を派遣し [illegible] 出張所は現在の數二倍に京城出 [illegible]

ホシポートワイン

力の泉……美味と滋養を兼ます

定價一圓二十錢

サスリはホシ
星製藥株式會社 東京・大阪

最良の商品は最大の顧客を有す

創業以來茲に三十有七年、その信條たる良品廉價の主義を飽迄徹底せしむべく斷へず研鑽努力を怠らざる花王石鹼はその品質價格効果の三點に於て常によく時代の要求と合致し今や最良至廉の第一品、皮膚衞生化粧の最適品として滿天下の御賞用を忝うしております、而もこれ偏に各位の深甚なる御眷顧の賜と衷心感謝措く能はざる次第であります。茲に永年御採用の光榮を忝うする各官公衙病院諸會社の御芳名の一部を列擧して滿腔の謝意を表し旁々以て廣く江湖の御清鑑に訴へ益々御信用を賜らん事を御願ひ申上る次第であります。

品質本位

花王石鹼

永年御採用各位芳名一班（不同次第）

陸軍省殿
海軍省殿
鐵道省殿
東京帝國大學醫學部殿
京都帝國大學醫學部殿
九州帝國大學醫學部殿
東北帝國大學醫學部殿
北海道帝國大學醫學部殿
慶應義塾大學醫學部殿
東京慈惠會醫科大學殿
大阪醫科大學殿
京都醫科大學殿
愛知醫科大學殿
新潟醫科大學殿
岡山醫科大學殿
千葉醫科大學殿
金澤醫科大學殿
長崎醫科大學殿
熊本醫科大學殿
滿洲醫科大學殿
傳染病研究所殿
北里研究所殿
理化學研究所殿

恩賜財團濟生會病院殿
日本赤十字社各病院殿
南滿洲鐵道株式會社病院殿
鐵道病院殿
朝鮮總督府醫院殿
台灣總督府醫院殿
樺太廳各病院殿
各府縣立病院殿
養生園殿
和泉橋病院殿
順天堂病院殿
全國各師團下管各聯大隊殿
陸軍各飛行聯隊殿
陸軍各衞戍病院殿
陸軍各學校殿
陸軍各兵器廠殿
陸軍各工廠殿
陸軍各衞生材料廠殿
陸軍被服廠殿
陸軍糧秣廠殿
陸軍各階行社殿
陸軍各要塞司令部殿
關東州軍司令部殿

南滿洲獨立守備隊殿
支那駐屯隊殿
台灣駐屯隊殿
海軍各艦隊殿
海軍各鎭守府殿
海軍各要港部殿
海軍各海兵團殿
海軍各學校殿
各鎭守府海軍病院殿
海軍各造船廠殿
海軍各造兵廠殿
海軍各航空隊殿
海軍各水交社殿
全國各鑛山殿
日本郵船株式會社殿
大阪商船株式會社殿
東洋汽船株式會社殿
日清汽船株式會社殿
北海道炭鑛汽船株式會社殿
三菱造船所殿
八幡製鐵所殿
室蘭製鋼所殿
全國各著名諸會社殿

本品は常に斯の如き光榮を忝うす

製造元 東京 花王石鹼株式會社 長瀨商會・大阪市南久太郎町 長瀨商會大阪倉庫事務所

朝鮮郵船定期出帆廣告

京城府光化門通二一〇 朝鮮郵船株式會社

○仁川出帆（代理店内國通運支店）
天安丸 四月一二日 東京行
錦江丸 四月一八日 大阪行
羅南丸 四月一五日 長崎三角鹿兒島行
漢江丸 四月二五日 新義州行
昌原丸 四月一一日 木浦行
巨濟丸 （隔數）月 濟州行
宗信丸 （寄數）
咸鏡丸 四月一六日 鎭南浦行
會寧丸 四月一八日 大連青島行
平安丸 四月一三日 釜山上海行
鏡南丸 五月一一日 鎭南浦行
浦安丸 四月一〇日 大阪行

○木浦出帆（代理店山野回漕店）
天安丸 四月一三日 東京行
錦江丸 四月二〇日 大阪行
濟州丸 四月一三日 濟州島行
咸興丸 四月二一日 多島海行
昌原丸 四月一六日 仁川行
漢江丸 四月一七日 新義州行
平安丸 五月一三日 釜山上海行
浦安丸 四月一二日 大阪行

○釜山（出帆取扱店大池回漕部）
天安丸 四月一四日 東京行
錦江丸 四月二〇日 西鮮大阪
慶州丸 四月一九日 北鮮大阪
羅南丸 四月一八日 長崎三角鹿兒島行
漢江丸 四月一六日 新義州行
春川丸 四月二二日 北鮮行
釜山丸 四月一七日 浦鹽行
平安丸 四月一九日 上海行
鏡城丸 四月一四日 鬱陵島行
清忠丸 四月一二日 江原道行
鏡城丸 四月一二日 濟州島行
立神丸 四月二五日 宇品經由大阪
立神丸 四月一七日 元山清津

○元山出帆（取次店内國通運支店）
慶州丸 四月一七日 大阪行
咸興丸 四月一九日 沿岸經由大阪
忠清丸 四月一二日 江原道行
白頭山丸 四月一四日 鬱陵島敦賀
光濟丸 四月一三日 清津雄基行
平壤丸 四月一五日 城津清津行
春川丸 四月一八日 雄基行
釜山丸 四月一九日 浦鹽行
立神丸 四月二三日 釜山、宇品、大阪
立神丸 四月一九日 清津行

電話 光化門 八六、八五番 二八四、八四番 二八七番
釜山支店 佐藤町 電話長一八四番 一大四四番
元山支店 海岸通 電話長 一三四番 一〇二番
仁川出張所 海岸町 電話 三二〇番
京城代理店 内國通運會社 電話本 [illegible]

大阪商船株式會社 汽船出帆廣告

仁川出帆
●大阪行（釜山木浦經由）
△開順丸 四月 六日
△順 丸 四月 七日
大信丸 四月 九日
△十八小野丸 四月十五日
丸 四月 日
●東京行
△四川丸 四月 八日
△第五世船丸 四月十七日
●大連行
大智丸 四月廿二日
●群山、木浦、釜山、長崎、 [illegible] 行
大智丸 四月十六日前八時
●元山出帆
●城津、清津、雄基行
● [illegible]
●清津行御乘船御便利 京城驛午前發御乘車、元山御乘船 [illegible]
內地各港出帆主要航路
●歐洲行毎月一回●南米行毎月一回●濠洲行毎月一回●北米行毎月二回●孟買行毎月二回●南洋行毎月一回●甲谷陀行毎月一回
●御注意△印ハ船客御斷り
大阪商船株式會社仁川支店 電話一〇番
京城代理店國際運送株式會社支店 電話 [illegible]
專屬仲次 仁川本町一 丸田組 電話 [illegible]
專屬荷扱 仁川港町六 [illegible] 電話 [illegible]

京城日報 夕刊
京城大和町一丁目 發行所 合資會社京城日報社

奇蹟的の御症狀
依然御重態ながら 順調な病狀御持續
李王職發表と岩淵博士謹話

十日午後一時李王職の發表によれば李王殿下その後の御容態はお脈も順調で食事御增進九日夜と同樣に拜せられる一般の御容態は御睡眠九時間四十分流動物御攝取量一千六百五十グラム御體溫卅七度三分お脈搏百十四乃至百卅尿量九〇〇グラムお呼吸百廿乃至百廿一で極めて御順調の症狀であるが依然として御重態であらせられる、右につき岩淵博士は謹んで語る『李王殿下御容態は李王職發表の如きものであるが極めて御強くあらせられる殿下がかく御順調な病狀を持續なされてゐられることは一種の奇蹟と見らるべきもので醫學上から見て一種の不思議な病狀といふことが出來る』

御休養もなく 御看病に御專念
妃殿下の御病氣の上にも お心づかひの王世子

世子殿下には王殿下の御病體に一方ならぬお心をつくさせ給ひ毎日午前六時御起床直に内殿に御參入遊ばされて御病床に付切り給ひ、王殿下の御病體をいたわられ慰めの營養などとり交はされず連日の御疲勞もいとはせられず近侍のものが御感勞を察して稍々と進言するも休養をのけ給ひ世子殿下のこの御懇ろき御心に職員をはじめ近侍の者も感泣してゐる、御疲勞と御憂慮の中にも下關にて御靜養中の妃殿下の御事には種々と御心痛遊ばさるゝ模樣で漸次御快方に向はせられ十日下關御出發の報を得させられてからは幾分御安堵の模樣で王殿下の御經過よろしく九日夜安眠なされしより世子殿下には午後十時御就寢遊ばされた

樂善齋へも 御歸還なし
王世子殿下の御模樣につき 末松事務官談

王世子殿下には九日夜以來王殿下の御枕元につき切り樂善齋へも御歸還あらせられずひたすら御平癒を祈らせ給ひ一般貴族の面會を絶對に謝絶して御看護遊ばされてゐる

御渡鮮は十二日
御平癒相成つた李王世子妃

【下關電報】目下山陽ホテルで御靜養中の李王世子妃殿下は十日午前九時の拜診は體溫卅六度二分、脈搏六十四で殆ど平癒されたので十一日朝朝鮮より歸東の稻田博士の拜診を受けさせられた上御渡鮮のはずで多分十二日とならうと

稻田博士けさ歸る
十日朝の拜診を名殘にして

李王殿下拜診のため來城した東大教授稻田博士は十日午前八時二十分入殿御容態拜診の上王世子殿下並に李王妃殿下、閔長官等に結果を報告し同九時卅分退出朝鮮ホテルに立寄り午前十時發列車にて歸東の途についたが『今朝拜診の狀況は意外にも比較的良好な御容態であつたが決して寸刻も油斷は出來ず依然御憂慮に堪へない御容態である』と語つてゐた

聖上陛下御快癒
御熱表配布もお取止め 半年ぶりに御入浴

【東京電報】聖上陛下には櫻咲くこの頃かさに御病態は殆ど御快癒あらせられ御熱表も平常に復されたので去る五日以來は豫て宮内省大官方面その他に配附されてゐた御熱表も配附しないことになつたなほ去る八日は御發病後初めて約半歲振で御入浴遊ばされ側近奉仕の人々も御喜びを傳へてゐる

府民に御挨拶
李王家から

京城府民一同の誠意による李王殿下御平癒御祈願につき昌德宮におかせられては京城府尹に對し御挨拶傳達方依賴のため玄贊侍を差遣はされた

簡易保險改正
五月一日施行

【東京電報】簡易生命保險最高額限度を四百五十圓に引上げる改正法律施行期日は五月一日と決定近く公布を見るはず

羅馬尼前皇太子 暗殺の陰謀發覺す
一平民の娘と戀に落ちて漂泊の旅に出たカロール親王
犯人は一獨逸人

【ブカレスト電報】ルーマニヤ前皇太子カロール親王殿下には御微行でブカレストからルーマニヤに向け御旅行中ドイツ人でシュレーダーといふ者が殿下の暗殺を企てた事を當地警察官憲の手で發覺した、事件は未遂に終つたがカロール親王が滯在してゐた旅館で語る處によれば親王はブタペストに向ふはずの豫定を變更した、カロール殿下は一平民の娘と戀に落ちたゝめ皇太子を追はれて國外に自ら漂泊の旅に出たもので右の暗殺陰謀については何かこの間に事情がひそんでゐるものといはれてゐる(九日發)

サロニカに叛亂勃發
希臘から海軍派遣隊を急派

(アゼンス九日發電)希臘とブルガリヤの境界線上にあつて希臘に屬するサロニカに於て叛亂勃發し希臘海軍派遣隊を同地に急派せしめた而してこれに先立ち地方官憲でこれを鎭壓した

法相首相訪問

【東京電報】江木法相は九日午後六時二十分永田町首相官邸に若槻首相を訪問しあかぢ原疑獄事件につき約五十分間懇談を重ねた

辭令

公立實業學校教諭 杉山貞幹
任朝鮮公立實業學校教諭補大邱公立商業學校教諭(六等)
東北帝國大學助教授 中村雨造
任總督府醫院醫官兼總督府京城醫學專門學校教授(六等)
朝鮮公立中學校教諭 林甚太郎
任朝鮮公立高等女學校教諭(七等)補鎭南浦公立高等女學校教諭
水原高等農林學校長 加藤茂苞
普通試驗委員を命ず(八日附)

人事消息

▲湯淺政務總監 十日から登廳
▲田中鐵次氏(濟州島司)九日入城十日退京
▲米田京畿道知事 九日仁川穀物檢査所移轉式臨席午後四時公會堂に官民を招待
▲方洛氏(北京國立美術學校教授)(十日朝入城殖銀頭取有賀氏宅へ滯在
▲齋藤少將(關東軍參謀長)十日京城通過内地へ
▲引田二十師團長 十一日内地から歸任
▲林參謀長(朝鮮軍)十二日内地へ

内閣改造は 長官會議後
專任内相の決定と同時に鐵相の更迭を行ふ

【東京電報】若槻首相は九日の閣議散會後特に濱口藏相と密議せる事は既報の通りであるがその内容は西園寺公の意向に基づき今後の政局方針殊に當面の重要問題に對する閣員の補充およびこれに伴ふ内閣一部の改造等につき種々意見を交換したもので鐵相の辭意も頗るかたきものあるをもつてこの際内閣の陣容を改めて政局の安定を計るべく首相の關西旅行および地方長官會議終了の後實現を見る模樣であるなほ内閣改造は聯立内閣の如き危險を避け内閣は單に閣僚の補充をなして單獨内閣にて邁進しその補充は憲政會研究會より物色し總て若槻首相にこれを一任し内相の決定と共に鐵相の辭職實現し鐵相の補充は同時に行はるるものと見なされてゐる

會計檢査院 今泉部長
朝鮮總督府關東廳へ出張す

【東京電報】會計檢査院部長今泉鼎太郎氏は朝鮮總督府、關東廳および同所屬官署並に補助團體會計實地檢査として出張を命ぜられた

我が居留地に 義勇隊設置
北京市街不安を增す

【北京特電】北京總攻擊の日切迫し黄村方面に砲聲が聞こえて漸く危險せまり北京在留の邦人も不安に襲はれてゐるが居留民は萬一をおもんばかり保護のため日本義勇隊を設置することに確定した

ベロボロドフ 氏襲はる
一學生の爲め

【コペンハーゲン九日發】ベルリン、グスケチヂレデの受けた情報によると舊露宮内官吏の子息である一學生はソヴィエト駐獨ロシアの内務委員ベロボロドフ氏を襲ひ之に負傷せしめたといふ

決定までに尚手間どれる 樞密院議長問題

[illegible]に就いて[illegible]重なる準備あり、又富井政章博士[illegible]就任の人物よりも政治手腕を有する[illegible]に對しても相當有力視せられてゐる[illegible]するものを任用するがよいとの意[illegible]は行はれぬと觀測されてゐるしか[illegible]多少遅れるだらうと

配下の露人の手で 爆彈投下の事實判明

[illegible]外交團側の空氣は益々險惡の度を示して來たので[illegible]十日朝[illegible]

▲前田昇氏(京城聯合靑年團長)十日夜内地から歸城

北京電信恢復

【北京特電】北京より各地への電信は今朝回復した(九日發)

對山錄

東拓、土地改良會社とそれから確實な企業家とにやらせる土地改良事業、その『確實』といふ點では從來の式を總督は認めてゐるが、確實なる資本家のみに恩惠をおよぼすのも考へもの、癒しかゆしといふ所。

◇

『肥』しては面白くない。回復の確實と貸付の公正とのかね合ひがなかなか。

◇

總督は拓殖省の設置に贊成のやうだが、成る程後算閣議に對して、今の仕組では余程やりにくいだらう。政黨内閣の大臣にどれ程殖民地の理解があるかを察ずれば心細くもある。

◇

しかし統一癖は日本人の最も惡いところ。今は拓殖局といふ小さなものだから、そんな大それたことはしないが一省となれば忽ち拓殖方針の統一とやら威張つて見たくなるに相違ない。隨分困つたことになりはしませんか

◇

政黨會は後藤なんかの厄介にならぬと若槻首相がいつたとかで後藤子がムカツ腹を立て、現在の政黨は一種の窃盜會社見たいなものだと恐ろしい驚愕。

◇

その窃盜會社へ挨拶した方は誰です。何のためです。お廻りさんが窃盜と馴れ合つては仕方がないですね。」

◇

俺は新黨樹立よりも既成政黨の革新にあると本音を吐いた。それなら面白いがさてどこから手をつけます。本黨さへ逃げを打つてるといふのに。」

◇

渡邊暖亭ゆき、瀧川玄耳ゆく。いづれも朝日で鳴らした東西の社會部長。先頃暖亭からの手紙に『この頃は俺の方も一向アキマヘン』といふ一節があつたので、さすがの暖亭もさうなつたかと思つたが、相かはらず能筆者で毎日四つや五つの小說は樂々と書いてゐた。彼は談笑しながら小說を書く男であつた。」

◇

瀧川玄耳も朝日時代が全盛でそれからは一向振はなかつたが、奇才といふのは彼のことだらうと思つた。鈴木文治君なども彼の部下だつた。

あすの天氣(十一日)

豫報は 晴一時曇

上海附近の低氣壓は本邦中部に去り支那北部の高氣壓は南にさがつて揚子江流域から朝鮮に擴がつてゐるから大體に天氣好く風も弱くて暖かい

溫度		
十日正午	一〇、九	(華)五一、六
九日最高	一四、五	(華)五八、一

御容體
けさ發表

今十日朝午前七時李王殿下御容體は呼吸二十御脈搏百廿、體溫三十七度三分排尿六百五十で九日正午より十日午前七時迄の流動物御攝取量千二百四十瓦で御容體の經過極めてお宜しく久し振りに安眠遊された

御散歩さへ 御遠慮して
御全快を御祈願遊さるゝ 德惠姫の御心痛

李王殿下にはかねて德惠姫をお慈しみ給ふことあり先年東京御遊學に御出發に際しても近侍の者が御心配申上ぐる程お別れを惜まれ給ふた程であつたので今回殿下が御重體に陷らせられて姫君が御歸鮮遊ばされると、おそば近くお孝になり姫君の御心遣ひを殊の外お喜び遊ばされたと、拜承する、姫君には生來御思ひやりに富ませられ御涙にもろき女性であらせられるだけに王様の御病氣に對しても殊の外御心痛遊ばされ常に御懸くまれて御全快をお祈り申あげ給ひ早朝お目ざめと共に直に御宿所觀物軒から内殿に御參入御見舞申あげるのが常である、御生母福寧堂の君と終日御學問所にお籠もり御散歩さへ御遠慮遊ばされてひたすら王様の御平癒をお祈願遊ばされてゐると御側近の某侍女は姫君の心を察して語つた

宮家へ御挨拶
王世子邸より

李王殿下の御病氣に對する東京各宮家よりの御見舞に對して李王家では東京の王世子邸の職員侍をお使として御挨拶遊ばさるゝこととなつた

金剛山連峰の 山靈に御祈願
李王妃御使御差遣

李王殿下御發病以來同妃殿下には殊の外御心痛遊ばされ御平癒御祈禱申上げられてゐるが十日は金剛山千二峰の山神に御平癒御祈願のため御使を差遣はさるゝこととなつたと承る

お心づかひおいたはし…最近の德惠姫

七曜の剣 (二百卅五)

渡邊默禪作
須藤宗方畫

坊主梅と虎定は、さんざん嬲り立てたあげ句に銅金造の長脇差をすらりと拔いて兵太の鼻先に突きつけた。寒月に反射する三尺の閃光、兵太はそれをぼうとした目で見てゐたが、忽ちげらげらと笑ひ出して手を振つた。

『アハヽヽ、いけねえよ。そんな山刀魚が生で食へるかい。止しねえな、俺ア猫ぢやねえんだから。ハヽヽヽ、冗談しなさんなてえことよ。』

二人はあきれて顏を見合つた。

『山刀魚だつていつてあがる。張合のねえ野郎だなあ。おい、これは人斬庖丁だよ。斬れば赤え血が出るんだぜ。』

『血が出るのか。さうか、血が出るくらゐではなけりやあ魚は新鮮しくねえから、食つてもうまくねえやゲッ。』

『あんなことをいつてしやくりをしてあがる。どこまで人を喰つてあがるだらう。』

『なに、人をくつた。こいつは近頃珍しいことを承はるものだ。人間の肉は酢つぱいか辛いか、どつちだ。かく申す兵太郎諸行、後學のために一片くつて見たいもんだ。成るべくならば美しい新造ッ子のボッチャリした股のところの上肉を所望いたす。』

『やい、そんなことをいつてゐねえで、一太刀立會はねえか。よばらひに刀も拔かせずきり殺したとといはれては、俺ッたちのはぢになるから、ともかくも刀を拔いて立上がれッ。さ、俺が刀を拔いてやらうどうだい、こりや、おい、定見ねえ。こいつこんな鈍刀をさしてあがるぜ。ハヽヽヽ。』

兵太の腰の物を拔いて、月明りにかざして見二人はドッと笑つた。銘刀と思ひきや、どこかの道具屋から二歩か三歩で買つて來たらしい新刀のヘロヘロ物だつた。それを兵太の右手に持たせて、左手を取つて引出すと、立つことは立つたが、手を放すと又グニャグニャ。

『おい、しつかりしねえかよ。世話の燒ける野郎だなア。』

『こつちは胸が焼ける。お世話序に水を一杯御無心いたす。水、水が飲みてえんだ。おい、早く持つて來ねえな』

『アハヽヽ、定、こいつは駄目だぜ。まるで豆腐でこしらへた操り人形、糸も搦もきゝやしねえ。こんな醉つぱらひを相手にするのは大人氣ねえ話だが、何とか腹癒せをしてやる工夫はねえかな。』

『仕方がねえから、頭から尿でもひかけてやるか。』

持て余してしまつた。」と、兵太がいゝ心もちさうにゲーブと變をして、

『これ、右や左の町人共、その方だちへの顧みぢや。何と身供を品川屋まで連てまゐつてはくれまいか。ちよいと肩をかしてくんな、兵ちやん、おんぶだよ。おんぶをするから寢んねしな、寢んねんころり寢んころり。里の土産に何買つた。デンデン太鼓は笙の笛。』

折柄半丁ばかり先にばらばらと人影。街を飛んで此方へ駈て來る氣配に、二人はどきりとした。

『よし、さ、おん負をしてやらう』

坊主梅は矢庭に兵太を引かついで河岸から汐見川へドブン。

『定、歸らう。』

二人は眼頭のやうに逃げ去つた小蟲とお糸とが間もなくなつて品川屋へ駈込み、途中の變事を知らせたので、一旦引上げた長倉たちはそれはとばかり驚いた。四人のほかに若い衆も加はつて大急ぎに汐見橋のほとりへ駈けつけて見ると、もう駿友はのがれた跡、川の中から助けてくれいと悲鳴が上がる。皆の手でやつとのことで引上げた兵太は幸に淺瀨だつたのでさほどの苦しみもせずに済んだけれど、全身づぶ濡れ天下無雙の珍舞である。その節が梳で怪我をしてまだらに血染になつた圖は正に文化オメン七三の狼分——映畫ならばクロースアップといふところ。

と、この晩のことが間もなく露見した。近藤勇は怒るまいことか長倉外四人とも眼から火の出るやうに叱られた。

新學期ト 學生用腕時計 標準時計
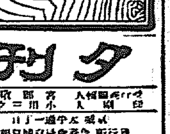
金七圓三十錢以上
京城本町二丁目 村木時計店
電話本局一七四二 振替京城三一九〇番

明日の日曜は丁子屋へ
シヨールと洋傘とセル
合服 スプリングコート 合トンビ 春の帽子 ワイシャツ ネクタイ 薄メリヤス クツ下 小供服 通學服 婦人帽 紳士靴 學生靴

櫻、日々にふくらむ

二大銀行に現れた 偽造小切手の怪犯人
おとりの少年を逆に利用し まんまと犯人逮捕

去る五日午後四時頃南大門通り朝鮮銀行へ一名の鮮人現れ第一銀行支拂米國人マリー、イー、ヤン振出額面五千圓の小切手を貞洞三六崔貞鎬李炳冠名義で當座預金として通帳を請求したが銀行員が怪しんで預金の有無を問合はせ中姿をくらましたが後翌日に至つて偽造小切手であることが判明したこれと殆ど時を同じふして南大門通二丁目朝鮮商業銀行へ一鮮人が來て第一銀行支拂米人アリス、アツプン、ゼーテー振出しにかゝる

横文 小切手額面五千圓を振込み太平洞一二一請負業金炳冠名義で小口當座預金として通帳を請求したが小切手の横文であるのと風態が悪いのとに行員が不審をいだき第一銀行へ交換後渡すべしとて預金通帳を渡したが同小切手もまた偽造小切手なることが判つたので驚いて本町署に届出で右二大銀行に現れたこの怪事件に本町署では各刑事を八方に飛ばしこれが犯人の逮捕に努めつゝあつたがその翌六日午前十時頃

朝鮮 商業銀行へ一名の鮮童が來てきのふの預金通帳を渡して下さいと請求したので行員は何者かゞ子供をカイライにして騙取せんとするものとニラみかくと本町署に急報したので德富刑事外數名の刑事が同銀行に張付け鮮童を取押へ嚴重取調べの結果高陽郡龍江面孔德里一三三高□順(一七)で南大門通五丁目大東旅館附近で一名の鮮人に金の

拂戻 しを頼まれ北米倉町一〇二の處に持參する樣いはれたと自白したので刑事は再び鮮童を商業銀行前に行かしめて尾行するとまんまと刑事の術中に陷つて電車内から、子供を呼ぶ男があるので直に引捕へ本町署に引致取調べると同人は高陽郡龍江面阿峴里元來鄭(三〇)で本年一月頃より貞洞三三須花學堂語學教師マリイーヤン方に雇人として雇はれ中

第一 銀行小切手帳を窃取しマリイーヤンの文體を巧に眞似て小切手を偽造し騙取をはかつたものと判明した

實務に適する 青年團の夜學
四月十五日から開催 商工聯合會も後援す

昨年第一回の講習生を送りだして好成績ををさめた京城聯合青年團の夜學會は、本年も來たる四月十五日から南大門小學校内で開催する事となつた青年の修養を本旨とする青年團が、夜學會を開いて教養する事はまことにふさはしい事で、昨年の第一回は團が獨力經營して來たが、京城府ではこの

發達 を期する上から、本年度は六百五十圓の補助金を支出する事になつたので、本年の夜學會は規模も大きくして補習教育の完全を期する事になつてゐる、講習期間は僅に三ヶ月で、その短時日に實際的な英語、商業、簿記などを教へるといふ、極めて實務に適する學校であり、教師も京城公立商業の專門の先生が犠牲的に進んで教へるので、實業の子弟には喜ばれ、今から

申込 が盛んに府廳内の團事務所に殺到込んでゐる、なにしろ授業の時間は一日の勞務をおへて夜分なので、講習生にも他の學校で見られぬ眞面な處があり、その上、補習教育のかゝる夜學會は、ここのが全鮮で一番最初のものだけに、特色もあり、團の主要なる事業になつてゐる、殊に、商工組合聯合會では、本年からは、組合所屬の各商店の子弟を入學せしめて、後援するはずなので

好成 績に終る事が期待されてゐる、尚ほ、年二回、夜學會を開く計畫で四月十五日から七月十五日までの分がすむと、秋にも再び開校のはずである。

學校組合の選擧近づく
清津を皮切りに各地で改選される

本年は京城府をはじめ全鮮の學校組合管理者の改選期で清津の四月十六日を最先に群山の六月十三日を最後として總選擧が行はれるが各府の期日は左の通りである

京城六月九日、仁川五月二十一日群山六月十三日木浦五月二十一日大邱五月二十日釜山六月二十一日馬山五月二十一日平壤五月二十一日鎭南浦六月四日新義州六月九日元山六月一日清津四月十六日

練習艦隊 八雲出雲入港す
十二三日の兩日に分れ 千餘名が見學に入城

練習艦隊八雲、出雲は十一日正午鎭海より仁川入港、十五日午後大連に向け出帆のはずであるが兩艦の乘組員は士官および准士官百六名各科少尉候補生百五名、下士官および兵一千二百二十四名合計千四百三十五名で兩艦には伏見宮博義王殿下が海軍大尉の御資格にて、山階宮萩麿王殿下には海軍少尉候補生の御資格で御乘艦になつて居る士官准士官および下士官兵は四月十二日十三日の兩日に分れ各科少尉候補生は全部四月十三日京城市内を見學するはずで十一日正午入港と同時に米田知事横田仁川府尹その他公職者旗艦八雲に司令官山本中將を訪問し午後八時より旗艦八雲において朝鮮事情に關する活動寫眞を映寫し十二日は山本中將伏見、山階兩宮殿下は午前九時京城驛着、朝鮮神宮朝鮮軍司令部李王職等を御巡歴になる豫定

軍艦見物の 臨時列車
十九日から

四月十八日仁川に入港する第二艦隊を見物するため鐵道局では艦隊停泊中京仁間に臨時列車の運轉をなす外四月十九日から廿二日まで四日間京城永登浦間各驛、鐵道局內永登浦間各驛および水原始興間各驛から仁川へ三等客に限り二割引をなす事になつた

京城府の植樹祭
十一日に擧行

四月三日の植樹記念日雨天の爲延期した京城府の植樹は十一日擧行することゝなつたが場所は既定の如く龍山彌生町裏手松五千本を植付るため馬野府尹以下職員全部が午前十時から開始する由

澁川玄耳氏逝去す

【東京電報】玄耳澁川柳次郎氏は豫て駒込林町二二三の自宅で病氣療養中の處九日午前十時半遂に逝去した享年五十五歲

方洺藹伯
今朝入城す

北京國立美術學校教授方洺藹伯は十日入城府内松尾旅館に滯在、明十一日夜官邸に入つたが齋藤總督は明十一日夜官邸に方伯を招聘し主賓に朝鮮側の諸家を招待して顔つなぎのため晩餐會を催すと

女優に失戀 劇藥を呑む
一命は取止む

府內御成町三四奥東換(二七)は八日午後九時頃自宅で猫イラズを嚥下し自殺を計つたが家人が發見し直にセブランス病院に擔ぎ込み應急手當を施したので一命は取止めるらしいが原因は同人は大正十三年頃から黃金町一丁目女優崔星海と關係したが家計困難のため近頃緊々と逢瀬を樂む事が出來ぬためらしい

春に甦つた 勞働者の群
暖氣と共に入り込んで 府內の借家が減る

府內の細民下層階級も長く多眠から醒めて活々した活動期に入つた爲昨今いろんな仕事が開始された爲勞働者の移動が行はれはじめたが三月中の調査によると輸入が五千八百六十九人輸出が五千五百四十五人で朝鮮人が大多數を占め內地人鮮人、外國人共通に輸入が增加してゐるは暖氣と共に仕事を求めて府內に入り込む勞働者が多いためで四月から本年度に入つて漢江沿岸の治水工事の着手で一層增加する見込みで從つて一時二千戶に達した市内の貸家も三月末現在の貸屋數は千百九十四戶と減少して來た、從つて三月末府內現在戶數は七萬二千二百二十九戶で前月に比して三百二十四戶增加してゐる

車で壓死す
荷車の後押中

府内崇二洞八九崔琛內(四〇)は九日午後六時半頃崇仁洞一九三驛菜後がかわらを運搬する荷車の後押中車が崇二洞二二のさか道に差かゝつた時突然車が後退しはじめ後方部が地についた爲に下敷となり無慘な即死を遂げた

彌生遊廓慰安運動會
十一日に擧行

龍山彌生遊廓では組合主催で春季慰安會を十一日の日曜日午前十一時から彌生町稻荷神社前廣場で擧行する由

小爲替の詐欺が多い
注意が肝要

暫くかげを潜めて居た小額小爲替證書の金額改竄が最近又々市內で發見された南大門通靴店で一圓四十錢の靴を買ひ現金の持ち合せが一圓丈で外にないからこの小爲替證書で受け取つて異とのことで證書を見ると金拾伍圓とあり拾の字がいがんで五の字はイがついてゐたので早速附近の郵便局へ照付調べた所正當振出額は一圓であつた商品代に小爲替證書を受け取るとは頗る危險である。

通信生募集

遞信局では今回官費內地人通信生を募集するが程度は高等小學校卒業程度で願ひ書締切は五月十日限り試驗は五月廿日より三日間にわたり施行する由養成期間は一ケ年で卒業後は各郵便局所にて雇員に採用され初任給四十圓乃至五十圓位なりと

修養團で向上會

府內貞洞二九修養團朝鮮聯合會本部にて明十一日午後七時より同本部樓上に向上會を開催し總督府宗教課長兪萬兼氏の講演の後團員の感話懇談を交換し一般來聽者を歡迎する

筒井一派今夜乘込み
初日は十一日

新派劇筒井德二郎一派は今十日夜九時半京城驛着南行列車で乘込み十一日京劇で初日の幕をあける

最近流行の 手藝品の講習會
十三日から來青閣で 講師は松山きよ子女史

市内四手藝品店主催本社後援の手藝品講習會はいよ／＼來たる十三日から一週間本社來青閣において開催される。講師は斯界の權威として知られてゐる大阪の松山きよ子女史で、講習科目は最新式ビーズ編物加工製作、最新フランス刺繡、刺繡製作、ヤーピンその他最近流行の手藝を講習するはずで會費は一週間三圓、講習時間は毎日正午から午後四時までとなつて居る。最新流行の手藝講習として是又とない機會であるから仁川方面からもすでに申込みがあつて居るが、驚く御婦人方の入會をおすゝめする。

甘黨よろこべ 菓子展近づく
十五日から幕あき 倭城臺に全國の菓子集る

全國の珍菓をあつめる菓子品評會は來る十五日から倭城臺で開催されるが、主催の京城菓子商組合では、會場の品評陳列館內に事務所を置いて準備に忙殺されて居るなにしろあと五日といふせつぱつまつたことなので、陳列品の組立や、建物の裝飾で、館內は玩具箱をぶちまいた樣な騷ぎであるすでに出品申込は大半決定し、一階正面は

京城 他は各地聯合、二階は關東、大阪、名古屋、九州、四國といふ具合に陳列の順序もきまり正面玄關前にたてる大アーチも十一日中には出來あがる、このアーチの文字は面白いことに玄人の書いたものではなく、裝飾文字に獨特の技倆がある商業銀行の吉村氏が書役が仕上げたものである、館内の窓には大漢山を背景として、大同江、鴨綠江、金剛山などをあらはし見違へるばかりの美しさとなつて居る、それに溫室も出來あがり、各國の珍花もそろつて目を樂ませる

開會 中は觀覽者三十萬人に上らうといはれてゐるが、その觀覽者には森永製菓の『ほうじ茶』で無料の喫茶所を設け、全國の珍菓を御馳走しようとの企てもあり、又、お好みによつて即賣もする事になつてゐる、丁度開期中に期せずして、天滿市も開かれ倭城臺の櫻もほころぶので、異常の盛況を呈するであらう

東京橫濱間の 省線大衝突
三輛脫線顚覆して 死傷五十名を出す

【橫濱電報】九日午後四時四十五分櫻木町驛發上野ゆき省線電車が構內をはなれんとする頃三輛目三等車が脫線し後續車輛がかくだり軌道上に顚車したところへくだり省線電車が疾走し來たり衝突し上り二等車は大破しその他三輛は脫線顚覆したため死者二、重傷七輕傷四二をだしたが重傷者中に橫濱驛長も入つてゐる

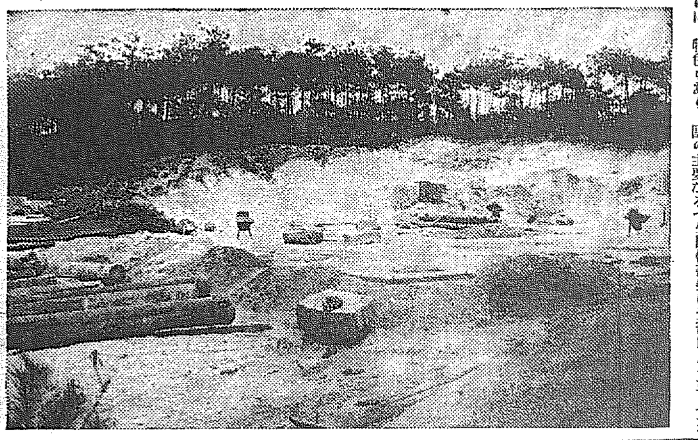

京城の新名所

京中の崇政殿が 曹谿寺の本堂に
移轉工事が完成すれば 新樓門と共に一大法城

平壤の離宮の樓門を寺院として有名な大和町の曹谿寺は目下その本殿の建築中だがこの本殿に一つの話がある――京城中學校內に總鮮式の御殿で崇政殿といふのがあつた、いぜんは、教室に使用されてゐたが、後には什器庫になつて頽るはえぬ事おびたゞしかつた、この建物、三百年も前に建てられた歷史的なもので

◇―建築樣 式にも雅趣があるので、これに目をつけた曹谿寺の五十嵐禪師が無償拂下げをその筋に願ひ出たこれは國有財產になつてゐて道廳が管理してゐたので、道廳では總督の諒解を得て府に申達し、拂下げる事になり、同寺は三月から本月にかけて、崇政殿を取りこはし、全部寺內に運んでこれをもつて本堂を建てる事になつてゐるその建物の代償といふ意味で同寺では京城中學校に千五百圓の寄附を申出で同校ではこれで什器庫を建築し

◇―此程竣 工した曹谿寺の裏山は、全部國有林である、が、この內一萬坪は、先に無償貸與されてゐるので、同寺では、樓門から北側ほどの參道をつくり、その奧に山を切り開いて、本堂の地域をつくつてゐる、崇政殿の材木はすでにこゝに持ちこまれうづたかくつまれてあるが、こゝに組立ての終るのは本年の七月で七十四坪の崇政殿に十余坪の建增をするので立派な本堂となるであらうし、組立が出來ると、彩色もあらたに塗りなほすので

◇―本年中 には奇麗に出來あがる譯である、同寺は曹洞宗の別院で、齋藤總督夫妻、鈴木莊六氏一家なども信徒である、同寺の什器庫が本堂、樓門の組み立てとなり、樓門と對照して一大法城が現出するといふ珍しい話である(寫眞は本堂の地ならし)

けふの値段 (十日)
公設市場小賣値段

豆腐	一丁	〇六〇
燒豆腐	一枚	〇二五
卵特大	十ケ	三七〇
同大	同	三三〇
同中	同	三二〇
同小	同	三一〇
わけぎ	百匁	〇七〇
ほうれん草	同	〇三五
ねぎ上	同	〇三五
馬鈴薯	同	〇四〇
玉ねぎ	同	一六〇
胡瓜上	一本	一七〇
同次	同	一〇〇

あすの放送 (十一日)

▲ニュース▲御伽噺(舌切雀)佐田至弘▲映畫解說(血汐)中央館小林住泉伴奏和洋合奏團指揮丸山惣次郎▲安來節(小原節其他)保存會員連中▲薩摩琵琶(白虎隊)細川淸水▲ヴワイオリン(セレナーデミニエツト)堀井傳蔵

明日 (十一日)

▲遞信局春秋會評動會 午前九時景福宮
▲筒井德二郎の劇團初日 京劇
▲龍山十日會 午後六時新玉
▲貞洞日本キリスト教會 十時
▲京城組合基督教會 十時半
▲龍山日本基督教會 九時半
▲日本メソヂスト教會 九時半
▲齋藤總督方洺藹伯招待 午後六時官邸で

記念附答品に最も適す 各種錫器入定價表無代進呈 純薩摩錫器製造元 鹿兒島市 光陽堂錫器店 電話一八七五番 振替鹿二〇二六二

總督府及各道郡御指定品 ニノミヤ式發動機 ニノミヤ式石油發動機 同セントリーヒユーガルポンプ 同バーチカルポンプ 日下部式精米機 右各機械部分品 御注文 ニノミヤ式 地方特約店募集 京城府西界洞三二 京城鐵工所 京城府南大門外 京城鐵工所營業部

京染 あらき屋

歐米各種鶏種卵販賣 東京中込 尾崎兄弟飼禽場

耳鼻咽喉科專門 醫學博士 坂井清 坂井醫院 入院御隨意 診察時間 午前九時至午後三時

模範家庭工業 鉛筆製造機械 浪速製作所 永久生活安定

宇治茶問屋 雄谷本店 京都市上珠數屋町

十一日ヨリ 五月人形陳列會 モス着尺陳列會 階上ニ於テ 京城 丸一吳服店

運動服裝 庭球、野球、競技用各種ユニホーム類 御問屋 藤野商會

誰でも心得べき新知識 多産で困る人々の爲に 姙娠調節の智識 說明書無代進呈

農家の福音 肥料醱酵素 防臭殺蟲 殺菌肥効 振農防臭劑 特約販賣所 井手篤行

洋服 小林洋服店

既製洋服 セル地 レインコート スプリングコート

內地人通信生募集 朝鮮遞信局遞信吏員養成所

雜誌八割引 大聖社

日本自動車學校

電氣車及附屬品入札賣却 右の內來る四月十一日(日曜)午後一時より當店に於て入札賣却致候間御希望の方は御來店願上候 均一自働車部

化學應用 金もうけ

土管製造工場居拔讓渡 京釜線大田 大田製陶工場

二千四百通の電信を

開始

猩紅熱患者で京城師範休校す

鮮人水產視察

咸興のぞ記

鐵道の巻(五) 徒神生

第一から第三の發電所が出來上るについては、いろ〳〵なことが考へられる。そんなことには餘り敏感な鮮人はむろんのことだが、しろうとのわれ〳〵でも一つ二つは氣がつかぬでもない。

工程。 六年間に使ひこなすセメントだけでも七十萬タルと稱せられる。これは御手の物だけに九州熊本から持つて來る。それで足りなければ他社から買取る。本年分の十萬樽はストックもあつたりするから自給出來るが來年は少し不足するので五萬樽ばかり買付る

買ふとすればどこから買ふか。九州の小野田あたりは一割方かけて然るべきだとおもはれる。さてこのセメントの大部分を熊本から持つてくるには船舶が必要だ。七十萬樽のセメントばかりでなく硫安製造に必要な鑛石を運んでくる。これ等だけでも一年二十萬トンは缺けまい。一年二十萬トン確實な荷があるとすれば獨立の船舶會社を作つてでも損合はせぬか。既成會社を利用すんとすればもつけのもうけ口でなければならぬ。おまけに返り荷がふえてくる。

何し ろ六千萬圓も投じて作事を始めたについては、それにはそれだけの採算があつたに相違ない。といふものは國形窯業の製造の日は一たい特許權でその特許の日本の一手販拔ひを日窒が持つてをり一年百萬圓かそこらの特許料を攫つて居るが、それが今後十年ばかりで期限が切れてしまふ。百萬圓の特許料を支拂つてさへもうかつてくるものを、十年後交換を要しなくなればそれだけ浮いて來る勘定だ。一方にさういふ有利さがあるに加へて肥料がバカ安と來て居るから生産條件は非常によいといはねばならず、生産品の販路市場性はいつも失はれない。出るといふ以上は必ず出る。必ず出るといふことは船舶會社に取りて一ばん大切なことで、これさへあれば營業は成り立つ。されば當分はセメントと鑛石の運搬でも六年後には窒素肥料を積んで醸る、十年後にはそれが增加する、といつたわけで將來はたゞ明るい一面あるのみなのだ。以上は海運についての推定だが鐵道について想像してもその結果は分り切つたことといはなければならぬ。

それ はそれとして昨日今日のことをいへば前に述べた咸興線の敷設、それから松興專用線の着工となると勞働者だけで一日三千人は缺かぬ豫定で工事日數百五十日とすると延べ人員四十五萬人日給平均七十五錢にしたつて三千四五萬圓、これがタッタ七月の末ごろまでの計算なのだから、ちよつとおどろいておどろきばえがするではなからうか。けれども私は之以上この話にていいくわいして居る氣はない。モットおどろかねばならぬことを一くさり辯してこのたびの短い旅のつづまりを付けて置きたい。

京城の春を訪ねて 一日の行樂にふける

汽車賃半額臨時列車運轉 大田支局主催觀櫻大會

【大田】本社大田支局では今回大田運輸事務所後援の下に京城昌慶苑、櫻花の觀櫻を兼て京城觀光團を組織する事になつた、昌慶苑の櫻は朝鮮ゆゐ一の稱があつて特に同苑内には動物園、植物園、博物館がありこれ等だけでも十分觀察の價値ありといはれてゐる位であるが支局主催の今回の觀光團はその他朝鮮神宮參拜を初め、總督府新廳舍、京城日報社、朝鮮ホテルを參觀する外、京城府内くまなく觀察するもので來たる四月二十五日京釜線(天安、大田間)湖南線各驛から乘車し一日の行樂をほしいまゝにせんとするのである。猶鐵道局においてはこの行に對し特別列車を運轉し汽車賃は五割引を施行することになつた、詳細は追報するが多數希望者が續々申込んで來てゐるので豫定人員を超過せぬ内この際最寄の驛または京城日報大田支局に申込まれたい

清津の植樹 十一日に擧行

【清津】府の紀念植樹は來る十一日に擧行する(三日の紀念植樹デーは咸北にはチト季節が早すぎるので)當日は府と學校林で合計三萬四千本を府の双燕山國施から西水耀方面の山林地にわたつて植栽する豫定である、樹種は例によりカラマツ、アカマツの二種

寄り合ひ世帶の 安東中學新築の議 場所は六道溝が適當と 地方事務所での話

【安東縣】昨年開校した安東中學校は今年の新入生を合し二百名を收容してゐるが校舍は適當な建物がないので安東地方事務所の一部を借り受け授業をしてゐる、新設當時の條件は地方事務所を借用し行く行くはその建物全部を占領し事務所は他に適當な地に新築するといふことになつてゐたがいざ開放して見ると元々事務所式に建てた建物を教室風に改めるのも別に新築するのも費用の點においては餘り變らぬといふ事がわかり今では地方事務所の移轉よりも校舍の新築について頭を惱ますといふ結果となつた、右について地方事務所の貴島庶務課長は語る『地方事務所の建物は元々鐵道事務所をも含んだ建物であるが昨年安東鐵道事務所が奉天に合併され建物の約半分は空室となつた處からその跡に中學校を新設したのであるが何をいつても事務所向きの建物とて學級の增加に連れ更に特別教室の必要にも迫られどうしても新築せねばならぬことになつた、候補地は六道溝の守備隊附近にある數千坪の空地が最も適當と思はれるが今の處そこまで話しが進行してをらぬ然し來年は三學年が設けられ是非共特別教室の必要もあり否が應でも本年中には解決せねばならぬ問題である』

(前略)の市校でその他は建築工事中であること。

隠れた花の名所

長城の櫻

長城の櫻が咲いた——といつても知らぬ人が多からうが長城は全南の北端にあるさびしい一漁村である、いはゆる邑内は驛から二十町ばかり小高い松の丘東山公園を中心として鐵の兩側には可なり大きな櫻の木がズラリと並んでゐる、その櫻がこの頃の暖氣に誘はれてあでやかに笑ひはじめたのだ、東山公園から見下ろすと一村悉く花の觀がある滿開は十五日頃——だが十一日は恰も日曜なので木浦光州あたりから花見團體が繰込む應邑内の人々は十五日に盛んな觀櫻會を催すことになつてゐる、夜行を利用すれば京城から行つても一日はゆつくり遊べる(寫眞は東山通りの櫻)

母國を知らぬ 安東下流の鮮人

領事館で觀光團を

【安東縣】安東から下流一帶の地に移住してゐる鮮農民は非常に多いが一家を擧げて移住した連中とて母國を知る者が少く安東すら見たことがないといふ始末、加ふるに近來土地商租權問題が八ヶ間しく常に支那官憲の壓制に手古摺つてゐる

氣の毒 な連中である、現在の移住民の土地商租小作權は本年一杯で滿了するので折角辛苦して荒地を美田とした甲斐もなく明年からは又々その日暮しの農民とならねばならぬ、尤も左樣な不安は獨り鮮農のものでなくそこには立派に國際問題として安東領事館において着々對應策を講じてゐるから農民としては專心家業にいそしめばよいのだが今日この頃では支那官憲の態度いやが上にも頑強となりぬれ手で粟の美田

卷上げ の魂たんが露骨に現れ鮮人同志の金錢貸借問題に迄口を入れて始末に負へず何れも人知れぬ苦心をなめてゐるといふ西間島安東領事が近く同地方へ出張するのもかうした原因によるものと噂されてゐる、なほ安東領事館はかくの如き苦境にある移住民に對し初めて母國の土地を踏ませかたゞ農業上の新智識を吹込まうといふ見地から六七月頃の

農閑期 を利用し母國觀光團を組織すべく一千圓の經費を計上し目下總督府派遣員たる鮮人擔任者野澤屬の手元で準備中である、野澤屬は語る

『今回計劃する母國觀光團は最初の試みとては、四十名位にとゞめ好成績の場合は順次大きく實行したいと思ひます、何しろ團體も無い道中でありながら新義州の生れた事も知らず、煉瓦建も見た事の無い人間ばかりだから此の計畫を喜び心待ちにしてゐるとは實にいぢらしいではありませんか』

定員より五名超過

咸興の學議戰

【咸興】期日の切迫と共に漸く表面的活動振を示し初めた咸興學組の候補者は九名、金山、長谷川、中野、河内等現議員の外倉林、池田、佐田、黒田、井原、菅原、數根翁木等の諸氏に呼び聲が高いこれで定員十名に對して五名の超過となつた。

釜山府豫算

修正の上可決

【釜山】釜山府本年度豫算協議會の本會議は九日午後二時四十分から府會議室において開會、全員委員會において議了の報告案は豫て全員委員會に付託され委員長から經過を報告せしめた後阪田委員から報告書をもつて修正案を提出され參與員をして明確に補足し引續き質問應答があつたが三讀會に入り採決の結果全員委員會による報告案を採決し原案を可決して四時散會した

修正案

(イ)歳入經常部第一款府税第十二項雜種税附加税の中藝娼妓の税額を各五十錢を低減するその結果三千七百圓を減少す

(ロ)歳入經常部第二款使用料及手數料第一項道路及公園使用料中道路使用料電車の使用面積け幅員六尺とし一坪當り料金變更

四校は今月中

開校の豫定

【釜山】慶南道では既報本年度において普通學校修業年限四年制を六年制に延長しこれを管內十七校に實施したが新設普通校十二校の中今四月中に開校する豫定のものは

▲晉州郡▲平居▲美川▲道洞▲固城郡▲港洞▲金海郡▲進禮

帝大劍道選手 滿鮮武者修業

平壤で試合

【平壤】滿鮮武者修業の旅に上つて居る東大および京大劍道部選手十七名(東大十名京大七名)は大島道藝太、中島幸太郎の兩氏に引率されて滿洲よりの歸途十五日午前四時着列車で來壤道廳武德殿で平壤の劍士と練習試合を行つて十六日午前零時二十二分發の南行列車で京城に向ふはず。

守備兵交代

【安東縣】安東獨立守備隊歸隊兵百余名は九日夜一同に名殘を惜まれつゝ北行列車でひきあげたがこれ等は大連で各地からのひきあげ兵と一しよになり船で歸國するのであるが交代兵は大連經由十三日朝八時二十分發着列車で來安のはず

栗自給策

平北で研究中

【新義州】平安北道農務課において農産物增收獎勵策につき目下立案中で近く決定するはずであるが從來道内における米および粟の生産高とその消費狀況を見るに米は平作に於て約六十萬石であるが其の七割は義州、龍川、鐵山、宣川、定州、博川等消線の六郡に於て產出し一割五分を郡外の郡で殘り一割五分として郡の內三十萬石は他に搬出されて三十萬石が道内で消費されて居る、粟は三十萬石(精粟)を移し全部道内に於て消費されて尚ほ且つ二十五萬石の滿洲粟を輸入して居る ゆゑに道內で消費さるゝ主なる穀類は米三十萬石粟五十五萬石である、かゝる狀態だから道の方針としてはこの際可能性の充分にある粟の增收を獎勵して粟價なる滿洲粟の搬出をはかり一方滿洲粟の輸入を抑がずとも自作自給の策を講ずるにおいては農家經濟上最も有利なりとなしその方面の研究を重ねて居る、しかして種類は品質の優良なる物をといふよりも多量に生産する種類を選ぶべくかつ施肥を獎勵する方針であると。

咸南水産製品

三十萬圓減收

【咸興】咸南の大正十四年水産獲高は既報の通り客觀の不況で鰯及び水産製造業においても前年度に比して卅一萬四千五百圓減の三百卅五萬三千四百五十五圓と論定されてゐるが漁獲高に比して減收率の少いのは製造品の發展および品種の關係上製品高に基因する。製品の內譯は

▲素乾、煮乾、鹽乾、鹽藏、燻製、鑵詰、加工品等の食用品二六六〇、八一三圓▲肥料、乾製魚油等の肥料三三七、八一八圓

帝劇式の劇場新築

八萬圓で釜山に

【釜山】釜山富平町常盤座劇場釜山座の燒失以來取りあへず現在の國際館劇場を唯一として演劇映畫に間に合せ劇場新築が話題に上つてゐたがいよ〳〵今年六月から元釜山座跡に百五十坪に工費約八萬圓を投じ工事に着手することゝなつた、建築は帝劇に擬し內容外觀ともに素晴らしいものをつくると

鼻持ちならぬ 沙里院

汚物掃除督勵

【沙里院】市街の汚物掃ちについては當局の催は勿論警察からも請負ひ者に向つて常に八釜しく督勵して居るにも拘らず兎角成績が擧らず發展攻めにあふた市民が當局に向つて掃除を請求するもの毎日二三にしてとゞまらぬ狀態であるが又一方農業本位の住民は自家掃除などといへる十數年來の慣習をたてに排除どころかわざ〳〵庭内に汚物を溜込み甚だしきに至つては、密かにふたを踊つて近所の迷惑などは更に顧みない連中も少くないといふので目下警察では非衞生的汚物の掃除を督勵しなほ十一日から一齊に市街地清潔法を施行し當局と協力して從來の惡習を矯正の徹底的勵行の手筈が講ぜられてゐる

清州の櫻

夜櫻の趣向

【清州】櫻は例年二十日より二十二三日頃が滿開であるのに本年は氣溫の關係で例年よりは數日早く咲くであらうと思はれる、知事官舍その他南向きの櫻は僅かにはかにふくらみ第三日曜日にはどこもかしこも一時に蕾を破る見込、龍華寺の各種の櫻の時期に電燈ぼんぼりを點火しなほ觀覽客に對し何等かの趣向をなすべく目下協議中である

咲いた咲いた 鎭海のさくら

ゴツタ返す櫻の馬場

【鎭海】八日來の暖氣に鎭海の櫻は一齊に咲き初めた、この分なれば今四五日で滿開であらう、櫻の馬場では例年の通り飲食店や余興小屋の設備でゴツタ返してゐる、十日は消防十周年紀念祝賀が催されるので頗る賑はしい見物人が溢れて、各種の小屋掛はまるで子供部でも見る賑ひだ

信川の强盜

【信川】去る七日午前一時頃短刀を携へたる鮮人强盜一名が信川邑內新莊里楊大鑛方へ侵入し主人を脅迫して現金十五圓を強奪逃走した、急報に接したる警察署は直に各方面に手配し犯人搜査中

公州に猩紅熱

患者は母と娘

【公州】本町田中一氏夫人コト子(三七)次女ハル(六年)は去る二日同時に發病、四日猩紅熱と診定され直に道立醫院に入院したがハル孃は七日午後死去した、傳染系統は大田女學校で發病した長女の看護に行き歸宅したコト子夫人が間もなく發病した所から見てこの方面から傳染したものらしく一方公州小學校では四月から一週間休校、校舍の大消毒を行ひ學校當局は全部調査して兒童の戸別訪問を勵行して居るが今の處他に傳染した者なく蔓延の憂はないらしい

送別謠會

咸興管生會では十二日午後六時から鐵道俱樂部において今回滿鐵銀木浦支店長に轉じた松井彥治郎氏送別の謠會を七十三回例會を開催するはず。番組左の如し

▲加茂 桑田、百合野、長崎▲鐵輪 池田、城戸、細谷▲通小町 湯谷田、鈴木、岩崎▲小袖曾我 松井、川村、米田▲猩々 村上、松原

演武場新築

平壤の軍人會

【平壤】平壤黃金町の在鄕軍人分會の演武場は腐朽して目下や〳〵危險の狀態にあるのでその改築を計劃されていたが一方地主である森久太郎氏も事業の關係上その敷地を使用する必要に迫られていたので相互に圓滿な交渉をつづけた結果、まさ〳〵移轉で演武場を賣收し新たに總督府道通りの國有地を借受けて相當大規模な演武場を建築する事となつた

三曲演奏會

【城津】城津の音樂熱は一時下火であつたが今春來再び勃興し同好者は三曲會を組織し毎月例會を催しつゝあり、四日は鐵道俱樂部において盛大な三曲演奏會を開いた

鴨綠江上流

やうやく解氷

【新義州】十一日平北道警察部に達したる鴨綠江上流地方の解氷狀況は左の通りである

▲滿浦鎭附近漸次解氷し滿浦渡管內其他渡船場は渡船に差支なく五日より渡船を開始したが二三日中には全部渡船可能なるべし

▲渭原附近濟昌渡船場を除く外全部渡船に差支なく六日から渡船を開始した

▲楚山附近虎眉附近一丁餘を除く外全部解氷し六日から渡船開始

咸興體育協會

活動を開始

【咸興】先般來咸興の官民各界有志を網羅して役員に選任し咸興體育協會では來る十六日頃體育活動を開催し氣候を候ふと共に活動の氣に滿ちてゐる咸興の體育協進の氣に滿ちて資金を醵し近く盛大な市民運動會の開催を圖とし大々的に會員を募集に着手すべく公設運動場もや〳〵狹隘ではあるが孔子廟前廣場を唯一の候補地として實現に努力する事に決定した

地方集會

◇浦項金融組合 十九日午前十時より迎日座に定時總會を開催し大正十四年度財産目錄、貸借對照表、事業報告及剩餘金處分案之に對する監事意見書承認の件、名譽職員に對する手當金支給承認の件を附議する筈

◇迎日金融組合 十六日正午より迎日座に於て第十七期定時總會を開催する筈

◇府尹晩餐會 藤谷新義州府尹は八日午後六時半三宅署長、遠藤警部長及び新聞記者數名を長春に招待して晩餐會を開いた

◇大田在鄕軍人分會 十八日午後三時から定時總會を松葉軒に於て開催の事に決したが之れが協議の爲め十一日夜役員會を催した

◇釜山萊城縣人會 十八日午前十一時から府內大新町水源地において觀櫻會をかね縣人會を開催するはづ、家族多數出席を希望してゐる

◇府協議員懇親會 釜山府協議員は九日本年度豫算其他を滿了したので同夜芳千閣にて懇親會を開催

地方人事

▲多木粂次郎氏(代議士)九日朝釜山通過京城へ

▲松村松盛氏(本府外事課長)十日午後八時から釜山第一小學校において歐米視察談を試みた

▲堀與太郎氏(釜山警察署長)八日着任九日諸官衙其他を歴訪新任の挨拶

▲成毛敬三氏(遞信局技師)隨行浦項出張所に勤務十日夜家族同伴赴任

▲西崎鶴司氏(地方課長)東京岐阜其他へ出張中の處八日北の連絡船で歸鮮

▲谷口源太郎氏(元電社長)九日朝の連絡船で內地へ

▲和田純氏(慶南知事)▲村山警察部長 政務總監見送り九日清道へ即日歸邸

▲西岡芳次郎氏(平安南道地方課長)七日着任各方面に挨拶

▲青木戒三氏(平南知事)▲關水武氏(同內務部長)十三日新任披露鎭南浦に出張

▲志賀潔博士(總督府醫院長)間島視察の爲め四日來龍間島旅館投宿、日龍井市內局子街を視察し六日退龍

▲石鎭衡氏(忠南道知事)政務總監迎送り爲め九日來田即日歸任

▲佐伯顯氏(同警察部長)同上鳥致院へ下車

▲齋藤少將(關東軍參謀長)參謀長會議の爲め東上の途次九日安東下車官民有志の歡迎宴に臨み同夜行で出發

▲閔泳琦氏(東邊道尹兼鎭守使)今回東京に留學を命ぜられ近く出發の筈

▲山崎關東廳海事課長 鴨綠江漁業問題打合せの爲め本府訪問の途次十一日安東へ下車安東領事館を訪問

▲太田雅夫氏(安東地方事務所長)九日大連出張往復一週間の豫定

▲東北大學見學團 一行約五十名は八日夜安東に一泊九日新義州へ

▲美座咸北警察部長 五日城津署視察の巡閲を行ひ松興里溫泉に赴き一泊の上七日吉州へ

▲高架菊治氏(城津警察署長)美座警察部長を見送り吉州へ

▲黃德純氏(忠南商業課長)朝鮮博の用務にて九日大田へ十日赴任

散々な鰊漁

漁民は米代にも困る 浦項も火が消えたやう

【浦項】慶北迎日灣のにしん漁業は去る三月末を以て九分以上終了をつげ目下網の引あげ、收支の決算中であるが不漁の結果大部分は濟々不能の模樣である、一體漁業の網こしらへ等に忙殺されて居るが本年迎日灣にしん漁業は一部の者を除き全然失敗に終り中には米代にも困るやうな悲慘な者もある、こんな事は數年來稀有の事である、この反動として地元の浦項は大打擊を受け經濟界は極度の不振にて掛代金の回收もつかず當業者は困窮吐息のていである、三月中の水あげ高は二千百三十二萬圓でこの代價四萬四千百四十三圓、本漁期開始以來三月末迄の總漁獲高は一萬四千三百四圓、この價格七十五萬三千二百三十三圓である

民謠の懸賞募集

港の釜山——東亞の玄關口としての釜山を紹介するために懸賞で民謠を募集します、當選歌は民謠作曲界の權威中山晉平氏に作曲を乞ひ、近々來鮮する新舞踊界の女王藤間靜枝女史て、の振付 釜山その他各地において公開するつもりです。左の規定に基づきふるつて應募されんことを

【甲】釜山情緒を表現せる民謠

【乙】朝鮮紡織株式會社の歌

=規定=

選者 野口雨情氏

賞金 甲 一等一名 百圓 乙 一等一名 百圓

締切 五月十五日

宛名 釜山驛前京城日報支局 民謠募集係

=心得=

甲乙のうち一方だけ若くは兩方同時に應募してもさしつかへありません▲兩方同時に應募する時は必ず別々の用紙に認めること▲又一人で何篇應募しても宜しいその場合もまた一篇毎に別の用紙を使つて下さい▲歌詞も形式も自由▲原稿には住所氏名をはつきり記して下さい

京城日報釜山支局

(ミツワ石鹸愛用者 市川左團次)

河馬閑話

鐵瓶の樣な大きな眼が。四方をそつと見ます。

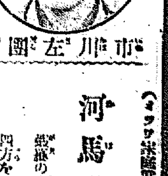

市川左團次

上野が花で賑ひますと同時に、動物園も中々こみ合ふことでございません。彼處で一等大きいのが象で、其次が河馬でございます。今ではあの大きい象が居なくなりましたからこれが一番かも知れません。醜いと云ふので有名な樣ですが、よく見ますと中々よく出來たもので實際消化の妙手なぞと云ふことが思はれます。中々用心深い獸で、水の底に潛んで居りまして出て來ませんが、我はれる時は先づ水が靜かな波紋を畫いたと思ふと莫大な鰐の眼の樣な眼が除ろに出ます。暫く四邊を見廻して居ると思ふと、大きな鼻がぬつと水の上に出て莫大な首が表はれます。水底に潜つて居るものですから

で居た連中が水を泳いで岸から遂むのだそうです。草を食つて居る穏やかな動物ですが、牙は太いもので、敵と見ると、此の牙で突き上げて大顎力で振り落すのですから、獏や鰐なぞと云ふ獸でもこれにあふとこそ〳〵と逃げてしまふさうです。象にはかなはないのですが、水の中へ入ると勝味十分なので、象を見ると向へ引き上げてしまふと云ふことです。斯う云ふことを考へてあの河馬を見ますと種々面白いところがございませう。さて一日の春の遊びに疲れて歸り

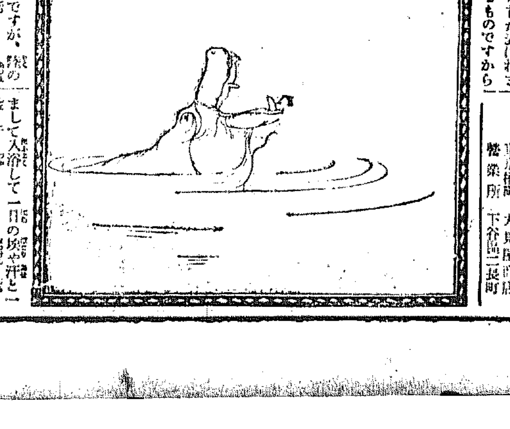

水草も食ふのださうですが、我の鮮やかな草が一番好物なので、斯うやつて住んで居る一族凡そ三十頭位らゐが隊を組んで、夜の八時頃から十時位までの間に、いつも同じ河岸から同じ道筋を通つて、野や林へ出かけて草を食ふのださうです。その時でも中々用意周到なもので、頭株が二三頭、先に立つて斥候の形で、四方を見廻して大丈夫危險がないと見ると、惣つて友を呼びます。すると後の水に潜ん

ましては入浴して一日の埃や汗と一緒に此の疲れをミツワ石鹸の細かい泡で洗ひ流す心持は春の樂しみでございます。作用が緩和で、膚をあらさずに汚垢を落します。すんだタオルでおさへる樣にしますと、さらりと緩みよく落ちて石鹸分が殘らず、生々とした綺麗な膚が浮き出されます。湯上りの輕々と寬ろいだ心持が、何とも云へないものでございます。

發賣品目錄御申越次第贈呈 東京橋町 丸見屋商店 營業所 下谷區二長町

●市川松蔦

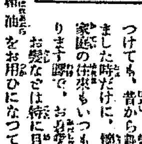

麗かに晴れました日は何とも云へない長閑な時でございます。花曇、春の雨、花誘ふ風と何につけても、昔から趣あるものに謳はれて參りました時だけに、懷かしいものでございますが家庭の往來もいつもよりは自然繁くなつて參ります譯で、お若い方もゆるがせに出來ませんお髮なども特に目立ちますことですから、お手入をなさる際にお髮を助けるミツワ椿油をおすゝめいたします。此のミツワ椿油は、髮油として定評のあります椿油の中でも、特に純良なものでございまして、不乾性といひまして、艶々とした潤ひの乾かない性質と浸透性と云ふ、よくお髮の根に滲みて行く性質が十分に備はつて居りますから、お用ひになりますと、お髮はそだちがよくなつて、赤毛白毛の防ぎとなり、艶々と美しい髮が出てあでやかな黑髮となりますから、花見月のお身嗜として、恥かしくないお髮ぶりになります。

ミツワ椿油の栞 大壜 金五十錢 徳用大壜 金壹圓六十錢

肌のあれを防ぎきめを細やかにする芳香化粧料

人體の自然療能（一）

現代醫術と自然的療法

內觀祭　高野無涯

人體の機は種々の營養物を攝取してよくこれを消化し呼吸によつて酸素を吸收して血液を新鮮にしその新陳を盛んならしめて老廢物たる汗尿便炭酸ガス等を體外に排泄するこれがいはゆる新陳代謝の職能でこの新陳代謝の作用が圓滑に行はれて初めて吾人の健康は持續せられ活動をすることが出來るのである然るに一度この新陳代謝機能の一部でも故障を生ずるとそこに疾病を起こしそれが全身に影響して甚だしきは死の轉機をさへ見るに至るのである要するに現代醫學上に種々雜多な病氣が擧げられその徵狀が異るにもせよ皆その根源は一にこの新陳代謝の衰退或は故障によるものである

しかして眞の健康體の人は絶大なるあらゆる病原に對する抵抗力を持つてゐる例へば皮膚の健全な抵抗力が多少の打撲位は醫師や藥をまつまでもなく治してしまふやうに健全な人體は自然に皆それぞれ他の障害に對する自衞の力を完全に具備して居る最も顯著な例はわれわれの咽喉に障害物がとまるか又は呼吸によつて毒氣を吸收すれば忽ち咳が起こつてこれを排除し鼻腔内に何か這入ればクシヤミがこれを驅逐する等自然療法の力は常に微妙な働きによつて絶えず他動的病原とたゝかつてゐるのである

かくの如き強大なる自衞の力を保持するに吾人は絶えず大自然の極めて貴重なる要素を攝取して終日活動で消耗される力を補足して再び活動を持續することが出來るのである所が病體の身體のみはこの諸要素を十分に吸收することが出來ないから活動力を回復することが[illegible]つて來るそこで人爲的に或は機械的にこれを補足してやる必要が起こつてくるこれが即ちすべての疾病治療上に忘れてならない眞に根柢的な治療目的の秘訣であり醫術の要訣もまたこの自然療能の補佐を主眼としてこそ眞に徹底的なものである

即ちこの自然療能の補佐として醫術や機械的療法（物理療法）より最も吾人の心身に密接の關係を有する精神作用をもつてこれを活躍せしめ偉大なる效果を擧ぐる精神療法が行はれて居るのであるそもそも精神療法とは患者の精神に變化を起こしてやまひをなほすといふ意義にて前世紀頃より發達せる局所療法即ち科學療法が發達して精神療法を迂遠であると排したが科學療法即ち醫學療法は主として肉體の異狀を施して精神の苦痛を去る方法で精神療法は肉體の局所に觸れず直接精神の異狀を去つて肉體の異狀をも合せなほさうとする方法でこの意味において精神療法は決して迂遠な療法ではないのである然しながら精神療法といへば今なほ直ちに山中の修行者か山師かと連想され世人を迷はす者の樣に感ぜらるゝ向きがないでもないが決してそんな怪しいものではないのである然らばどうしてそんな感じを持たれるやうになつたものであるかといふと第一從來精神療法家中に非人格的行爲のあること第二物質文明の變態的進歩に伴ひ世人が醫藥萬能に傾きたるため精神療法の概念に乏しきこと第三精神療法の起原が神秘的迷信的たりしこと等が今なほ世間一般からやゝもすれば色眼鏡で見られた原因なのである然しながら現代においては大いにその面目を改めいはゆる科學療法（醫學醫術）に對抗して組織的なる學理に基づく眞摯なる精神療法の研究も著しく發達し今や健康治病修養上寧ろ科學療法以上の效果を認むるに至り醫學も精神療法を基調とせざればその效なきまでに重要視さるゝに至つたのである

元來精神療法といふ言葉は科學療法が出來てからこれに對する言葉に過ぎないので實際に精神療法が事實上行はれてをつたのは今から三千四五百年以前のことであるその時代の治療法としては精神療法以外にはなかつたのである即ち當時エヂプトペルシヤユダヤギリシヤ等では豫言神託といふ事が發達し神の力人體の精神力を以て病をなほす方法が盛んに行はれてをつたのであるこれが今なほ第三に擧げた迷信扱ひにされたゆえんであるその後草根木皮の藥物療法が大分應用せらるゝ樣になつた時代にも猶かつ精神療法は閑却されてはゐなかつたのである

紙上病院

【問】二十五歳の女、昨年三月男子を分娩致しましたが當時出血多量、産褥熱にかゝり二ケ月にして回復致しました、その後月經不純の下り物もありませんが時々腹痛あり、又寒がりになり足先の冷える事甚だしう御座います、それから性交に快味を覺えません、どんな病氣でどんな療法と注意が必要でせうか、（釜山土城町吉村）

答＝文面だけでは原因が判りませんから專門醫の診察を受けなさい（總督府醫院婦人科員）

【問】廿五歳位の男の朝夕健康體の體溫は何度位ですか、食後は體溫が一、二分騰るものでせうか（西大門齋藤克己）

答＝三十六度七八分が普通でせうしかし朝は夕方より少し低いのです、また食後や運動後は少しあがるものですが三十七度以上になれば日本人としては少し病的です（總督府醫院內科成田博士）

【問】二十五歳の青年、昨年五月左肺せんカタルで入院近時輕快となり體溫三十六度四分乃至九分を上下してゐます、醫師は散歩等差支ないとの事ですが身體の強壯法は如何なる運動が適當ですか、現在體重十五貫位あります。深呼吸延長消失せずとの事ですが一度肺尖をおかされると永久に呼氣の延長は消失致しませんか（慶州通り酒巳三郎）

答＝散歩は差支ありませんが過激な運動は避けた方がよいでせう轉地療養なども効果があります呼氣延長は取れなくとも氣にする必要はありません（總督府醫院內科成田博士）

【問】靴ズレのため小指外側硬化し靴をはく毎に疼痛を感じて困つてゐます、療治したら根治しますか（大平町腰痛）

答＝慢性刺戟のため皮膚が化骨したものと思ひます、患部を摘出するとなほります（總督府醫院外科小川醫官）

【問】マムシの齒牙の藥およびその豫防藥がありましたら御教へ下さいませ（江原道麟蹄郡山部千歳）

答＝マムシの咬傷にはマムシの血清があります（總督府醫院外科小川醫官）

圍碁新局 〔一〕

互先 先番 杉原愛之助（三段）
井上一郎（二段）

いろはにほへとちりぬるをわかよたれそつ

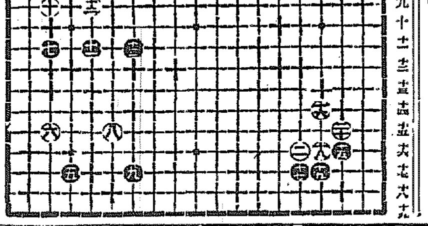

●一 は四	○二 ほ十六	●三 ほ四	○四 た三
●五 た十七	○六 れ十五	●七 れ十一	○八 か十五
●九 わ十七	○一〇 れ九	●一一 よ十一	○一二 よ九
●一三 わ十一	○一四 た五	●一五 は十六	○一六 に十四
●一七 ほ十七	○一八 に十六	●一九 に十七	○二〇 は十五

てんかん 病ひ子供ヒキツケ 困る方切手三錢送れ永年の病も二度と起らぬ樣自宅で手輕に治す 年を入助に無代で救ふ 名古屋中區南小川町 救生館

醫學博士 渡邊晉 皮膚（皮膚病一般、美容手術） 泌尿（泌尿生殖器・關スル疾患） 性病科（黴毒、淋病、下疳） 診察時間 朝九時ヨリ午後一時 午後四時ヨリ七時 但シ日曜祭日ハ午後四時マデ 入院隨時 京城 黄金町二丁目一九八 日本生命ビル裏角 電話本局八九四番

演藝案內

大正館 四月七日より 喜劇 腰拔けオプレイ ジンミーオブレイ主演 二卷 松竹蒲田特作 清水宏監督 若き日の惱まし頃 八卷 松井千枝子、石山潤、豪華共演 ウアナーブラザース映畫 喜劇 妻君教育法 モントブルー氏マリープレヴオス孃 七卷 松竹キネマ超特作 悲劇 お園 五卷 柳咲子主演 宗務監督 劇中劇 三勝半七酒屋の段 義太夫出語り 武田春郎。澤村紀久八。野澤正一 入場料 階下四十錢 階上六十錢

黄金館 マキノ直營 四月八日ヨリ特別大提供 東京帝國劇場に公開し空前の大入を續けた日本映畫界に新記錄を劃したる大映畫！ 原作者カストン・ルルー氏監督ルパート・ジユリアン氏特別補助 監修エドワード・セヂウイツク氏 ロン・チエニー氏主演 オペラの怪人 全十卷 マキノ御室スタヂオ超特作映畫 新俠客傳 小劍豪 全十卷 總指揮牧野省三原作推名良太脚色 監督曾根純三

中央館 帝國共營 四月六日より特別興行 アシアスタヂオ超特作大映畫 現代悲劇 猛火を潜りて 全五卷 松木森輔。深闇子。里見明主演 ユニバーサルチエウエル超特作 大活劇 馬蹄迅雷 全五卷 快漢アート・エーコード主演 アシア時代劇部超特作映畫 俠勇 相模屋政五郎 全六卷 明石潮。松枝鶴子。片岡童十郎 主演 帝キネ小阪特作 大阪毎日連載前田曙山氏原作 後藤秋聲作品 傳奇 秘炎史 孔雀の光 第三編 尾上紋十郎。小島陽三。小林照子

喜樂館 日活直營 八日ヨリ特選名畫大興行 日活會社新劇部作品 ◎喜劇 砂田駒子、女房可愛いや 六卷 本坊奈長 鶴川良子、岡田時彥 主演 ◎猛進、ノイマン映畫超特作品 原作ヒヨードル、M、ドストエフスキ 脚色監督ロバート、ウイーネ氏 ロシアモスクワ藝術座員總出演 ◎文藝映畫 罪と罰 八卷 グリゴリ、クマラ氏マリア、クメスマチノクスカ孃主演 日活德派第二部作品 ◎大俠客 平井權八 六卷 中村吉十郎、片岡松燕、實川延一郎、東加代子主演

浪花館 明治町 電本二六〇番 四月十日ヨリ二日間 素人淨瑠璃大會 主催 鶴松會 初日（十日）一 御祝儀 發の入船（一葉）一 昔八丈 鈴ケ森（一葉）一 伊勢音頭 油屋（京笑）一 忠臣藏 六ツ目（紅葉）一 三十三間堂（松壽）一 一の谷 熊谷陣屋（寶登）一 一の谷 須磨の浦（一聲）

登錄商標

たんせき ぜんそく

一服で乘越ゆ 安全線！

たんせき、ぜんそくの變症を防ぐ龍角散

ふとした風邪が原因でたんせき、ぜんそくの氣味を起した時は中々油斷がなりません。肺炎、肋膜炎を併發せしめ肺結核の種を蒔くのはこの時です。故に少しでもたんせき、ぜんそくの氣味ある時はスグ鎭咳袪痰專門の最高權威劑龍角散の安全療法を施されよ

たんせきぜんそく

龍角散

安全線

貴重の藥劑より成る龍角散は少量にても奏效著しく、香味爽やかにて飲み好ければ如何に嫌ひの人病人子供にも最好適なり

かゝる人は必ず試みよ

◎たんにて常にゴホンゴホンと惱む人
◎ぜんそくにてゼイゼイ息切れする人
◎せき頻りに出で夜オチオチ眠り兼る人
◎流行感冒より起るたんせきの人
◎肺病にて常に力なきせき出づる人
◎たん臭氣を帶び時々血の交る人
◎音聲のかれ又咽喉のいたむ人
◎百日せき又ははしかせきの小兒

其他如何ほど頑固なる呼吸器疾患のたんせきも凡そ二三週間用ひらるれば其効果顯著なり

定價

二日分	二十錢
三日半分	三十錢
一週分	五十錢
二週分	九十錢
五週分	二圓
八週分	三圓

本舖 藥劑師 藤井得三郎 東京市神田區櫻島町 振替東京九一〇 電話大手（七〇八）

▽全國各藥店に有り△

超努級大興行 十壹日封切！

建國二千五百有餘年絢爛として輝く大和魂の大精華

實錄忠臣藏全通し

◎撮影日數三ケ年・撮影費五十萬圓・尾上松之助・河部五郎・山本嘉一・酒井米子・四派一齊に立つ數千名出動◎

天地人二十卷上映

日活會社招聘 筑前琵琶 小野旭水 彈奏
日活會社招聘 薩摩琵琶 松井靜水 彈奏

解說責任 脇耕一郎 宇佐美寛治 櫻田耕作 平岡天籟
伴奏責任 白石蘇山 田中朝鳥
（イロハ順）（以下二十名）

半島權威直營 喜樂館

佳い匂ひ

◎香囊 みつわ・にほひぶくろ

簞笥 長持或ひは小簞笥の抽斗などへ一、二袋宛を入れて置けば、衣類其他に移香するは勿論、更に虫除にさへ役立ちます。

紙入 書囊 財布等へ入れて置くと、嚴粛る事無く、其芳香の奧床しさ、又骨董などの貴重品の保存にも濕氣及び蟲除用として最も必要なものでございます。

即ち、從來の匂袋を現今科學の進步に伴れて改善したもので、其香氣の床しさ、而も實に長く保つ特徵がございます。

賣捌 化粧品店、藥舖、雜貨店（若し無き時は本舖より直送）

十二袋入一箱 金壹圓貳拾錢

◎香囊の香料は黴菌と濕氣とを嫌ふ
◎香囊の在所には決して蟲は住へぬ

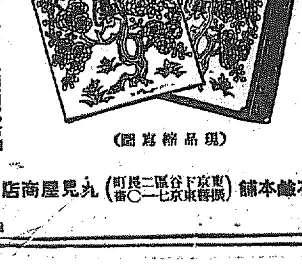

（現品縮寫圖）

◎ミツワ石鹼本舖（東京下谷區二長町 振替東京七一〇二番）丸見屋商店

12.3

新潮劇 筒井德二郎一黨

四月十一日より 向六日間 午後正五時開演

男女優八十有餘名出演

◎觀よ戞然たる劍戟の響、凄慘たる鐵腕の唸り如何に此の男性的猛闘劇を!!

初日藝題
A 討つもの討たるゝ者 一幕
B 夕御堂 一幕
C 江藤新平 七幕

入場料 特等金三圓五十錢 壹等金參圓 貳等金貳圓 參等金壹圓 軍人學生金八十錢

京城劇場

興味の深い小鳥の巣箱の拵へ方
小鳥の生活を觀察する面白い試み

一般に小鳥は農作物や林木等の害虫をたべてくれますから われわれは小鳥等を保護してやらねばなりません。丁度春小鳥が鳴き出すと同時に卵をうみます。その際小鳥等の爲に巣箱をこしらへてやると小鳥は喜んでそれに卵をうんでひなを孵します。巣箱をこしらへるには丸太でこしらへるか鑵詰箱やビール箱等の、板を用ひてこしらへるのですが、まづ板でこしらへるなら、長方形の箱をこしらへて丁度郵便受のやうに丸い穴を明けます。この穴は小鳥の出入口とし、底にも通氣の爲に小穴を澤山明けます。板は成るべく荒けづりで、

鉋を掛けない方が小鳥等の足がかりが出來て便利です。次ぎに丸太でこしらへるには直徑五寸位の皮つきのまゝの丸太を六七寸の長さに切り、それを中央から縦割つて二つの蒲鉾型をこしらへ、その一つを、縦割つた平たい面の上部から鑿で半圓形にくり抜き底に近づくに從つてやゝ廣くし、底の方は丸くこしらへます。次ぎに上から一二寸の處から外側へ向つてトの字型にくり抜くのです。これで一つの蒲鉾は終り、他の方はトの字の反對にくり抜いて、兩方を合せて釘でとめると又丸太が出來ますが、上の方の穴は丸太より大きく角な板でふさいで雨よけをこしらへ、皮の方の穴は出入口にします。これは板でこしらへるよりも、結果がよいさうであります 又

巣 箱の大きさと出入口の大きさは鳥の種類で違ひます。普通ミソサヽエ、やシジウガラ等は巣箱の内徑三寸五分、出入口一寸、駒鳥は内徑四寸二三分、出入口一寸三四分、椋木等は内徑六寸、出入口一寸五分以上二寸位が適當であります。これを庭や公園、森等の木の梢、一間か十尺位の處で、成るべく目立たぬやうにかけて置きます。さうすると小鳥が來て卵をうみ、ひなを孵します。そして何時鳥が來たか、何といふ鳥か幾日で巣をこしらへたか、一日の中何時頃一番囀くか

雌 と雄とどつちが囀くか、ひなが孵るまでは何日かゝるか、日に何度餌を運ぶか、ひなが孵つてから何日で巣立したかといふやうな事を調べると大變興味が深いものであります。

鯛の姿燒

◇材 料 中鯛五疋、もやし生姜五本、酢二勺、鹽少量 ◇準 備 鯛は鱗を取り、鰓や臓腑を取り出してよく洗ひ、下身の脊鰭に添ふて竪に庖丁を入れ串にうねり挿として置き、生姜は莖を五寸程付けて切り葉て根の皮を薄く剝ぎ、筆の如き形にして熱湯にてざつと茹で直ちに取り出して甘酢に浸し筆生姜を作つて置きます。◇調 理 鯛に鹽を刷毛で塗り、落ち付いた火に掛けて上身の方をほんのりと目玉の變る位に燒き、返して充分火の通る迄燒き、串を拔き、皿に盛り、筆生姜を添へ合せます。尚丁寧にするなら鰭や尾を紙に包んで、水で濕らして燒きます。

さへづり……◇

定州 江口すゞえ

麥踏むやすれ違ひなる一と話
芡垣の艶けき芽々や春の泥
春泥や花屋こぼせし花の屑
畷抜けば吹かるゝ灰や連翹花
囀の一鳥仰ぎみたりけり
囀を浴びて露店や鳥居前
日傘ゝ手の汗ばみぬ背き踏む
春泥や生蛸提げて市日人
麥踏や風を背にうけ後しざり
春泥に張板の脚沈めけり

澤正にも勝る筒井の猛闘劇
映畵を地て行く眞劍味　十一日から京劇で開演

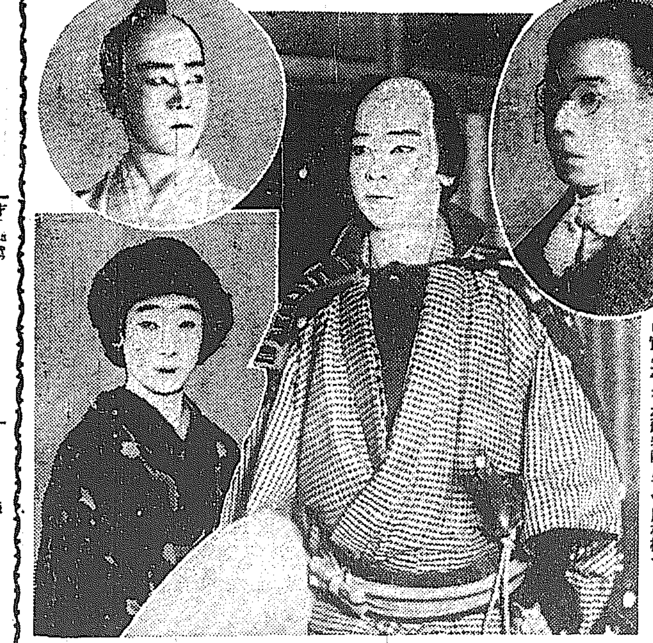

新潮劇團の幹部
（中央）は筒井總次郎の國定忠次（右上）山中實（左上）菊地彌繁（下）川村桂一

關西、中京の劇界に鳴らしてゐる新潮劇筒井徳二郎とその一黨八十余名はいよ〳〵十一日から京劇でふたをあける。映畵劇を通して幾らかの欲求を滿たしてゐた京城のファン連はもうそれにあきかけてゐた、あの物凄い火花をちらす猛闘劇の味はひを舞臺でしくりみたいと連中の心に燃きつくやうなねがひがかうじてゐる所へ丁度幸筒井一黨の

新潮劇 が飛込んで來る段取になつた譯だ。ファンの熱狂振はいふもさらなり、筒井とその一黨のくる日を非常な期待で樂んでゐるがかく燃ゆるやうな人氣の渦に投じて觀客をうならさうといふ筒井徳二郎は故角藤定憲の從弟として定憲一派の猛烈な劍闘劇に澤正などと同じ舞臺ではなばなしい立廻りを演じてゐた、そして一時澤正の

新國劇 にもゐたが大正八年澤正とわかれて關西に旗擧げした、その後今日まで名古屋を據城に關西中京一面の劇界に名を馳せて今では澤正以上の人氣を占むるに至つたものである現在澤正の一座は田中介二金井謹之助中田正三などいふさう〳〵たる人物が缺けてしまひ全く澤正一人のピカ一といふ狀態にある從つて如何に澤正が奮闘しても端役に人物がない以上どうしても芝居に隙が生じ易いそれに比べると筒井一黨には藤村、山中實、川村桂一などいふ人物がありそれ

相當の に八人の女優は自分から請ふて入座したもので何れもふるつて熱心に藝を練つてゐる所に非常な眞劍味があり興味が存する筒井が扮する國定忠次、清水次郎長に月形半平太、近藤勇、阪本龍馬、江藤新平等何れも幕末維新時の全身躍りたつやうな秘錄を取扱ひこれを得意にしてゐるものであつてその度胆にな劍闘劇が如何に舞臺に現れて行くか興味津々たるものであらう、初日の呼び物たる中幕の『舞扇』は綺堂作『修善寺物語り』の

改作で あるが名古屋の中村の柏とい舞妓が修善寺物語りを見てゐる際中激動のあまり氣絶したといふ譯に因んで『舞扇』としたのだといふ『江藤新平』は政論に破れた新平が職を辭し故郷土佐に潜行する途中中野浦から船に乗る所で猛烈な劍闘劇になるといふ手に汗を握らせる面白い場合である惡に從來の型な破の眞劍そのものゝ趣が見られる所に一黨の生命があり強味があり人氣があるのだ

佐賀の猫 【6】

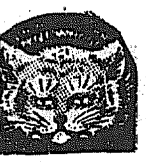

南海夢樂作　石井滴水畫

黒猫を助けて

お寺詣りを濟ませて、甚道傳ひに歸つて來たお政、フト見ると大勢の子供が集まり、何か聞に囃し立てゝをりますから 政『才助や』才『へえ』政『あの通り大勢の子供が集まつて何だか騒ぎ立てゝ居る樣子、甚だ往來の邪魔になるから、あの子供等を追ひ拂つて貰ひたい』才『承知をいたしました』と仲間の才助が子供等を押し分けながら、才『やい〳〵此奴等ア何だつて往來の邪魔をするのだ、さアのけ、のけ……おや、大きな猫を捕まへてきやアがつたなア、その猫をどうしやうといふのだい！』餓鬼大將と見える一人の子供が 子『小父さん、此奴ア泥棒猫なんだ』才『ふうん』子『いゝかい、あたいが此奴の罪科を讀み上げて遣るヘヘン、一つこの猫こと金ちやんとこの秋刀魚一尾盗んで食つた事、源ちやんとこの鷄一羽盗んで食つたなどの罪により、はりつけに行ふべきものなりそれ殺つてしまへ』才『アノ待て〳〵恐ろしく氣の早い子供だなア、まア待てといふのに……』子『小父さん、はりつけの邪魔をしちやアいけねえ、御法を妨げると同罪だよ』才『生意氣なことをいふな、御法も糞もあるものか……え、奥樣、御覧の通りでございます』お政が財布の中から小錢を出して政『これ〳〵才助、この錢を子供等に取らせてその猫は助けてやるやうに……』

才『左樣でございますか……やい〳〵此奴等ア、その猫を殺しちやアならねえぞ、さアお前達にこの錢をやるから、猫は助けてやつて呉れ』子『小父さん、ちやア何かい、あたい達にお錢を與るのだね』才『さうよ、これをやるから皆で菓子でも食へ』子『この猫は泥棒猫だからなか〳〵助ける事は出來ないのだが、三文や五文ちやア相談にのられねえ、一人に百文づゝ與れなけりや眼だ』才『こん畜生、餓鬼のくせに足もとへつけ込やがつたナ、やい、何も猫がほしくて助けるといふんぢやねえ今日はおなくなりなすつた旦那樣の四十九日だから、奥樣がお寺まゐりにいらしつたんだ、佛の爲に助けてやらうとおつしやるものを、餓鬼の癖にふざけた事をいゝやアがると』政『アヽこれ〳〵才助、何程でも望むだけ遣はしたがよからう、お寺まゐりの歸りだから是非助けてやりたい』才『左樣でございますか、ちやアおつしやる通りにいたしませう』とこゝであまた多の錢を小供等に與へしばられて居る猫を引取つて、才『おゝ、よい猫だ、眞ッ黒で一本も差毛がねえ、處で奥樣、この猫はどういたしませう』政『さうさのう、屋敷へ連れて飼つてやりませう』才『左樣でございますかイヤ恐ろしく大きな猫だ、奥樣御覧なさいましこの通りじッと抱かれてをります、坊ん様のよいお相手になりませう』と助けた猫を屋敷へ連れ歸つて、それ以來お政の手もとで愛はれてをりましたが、この猫こそ後年鍋島の家に仇をしてお家騒動以上の大騒動を持ち上げた、一匹の畜生が三十四萬石を騒動させたといふ猫だからつて決して馬鹿には出來ません、さてお話は聊か遡りますが、龍造寺又八郎と隣三郎の碁を濟ませた後、それ〳〵遺品分けをした時に、困つたのが例の小櫻の碁盤だ、又八郎と隣三郎の首が二つ飛んで、鮮血は唐紅にいろどられたのだから賤あつて貰はうといふものがないそこでこれも追福の爲といふので寺方へ寄贈する事となりましたが又八郎は生前俗にいふ碁狂ひで從つて碁盤でも碁石でも上等なものを持つてゐた、この小櫻は千石の身分には過ぎた立派なもの、寺へ納めたからつて寺の寶物になるはづはございません、持込んだ時だけ坊主が殊勝らしい顔をして、『イヤ御奇特に存ずる、定めし佛も地下で滿足に思召ませう、如何にも仰せの如く寺に留置いて永代讀經をいたしませう』とは嘘の皮だ、人の噂の七十五日がたつと、金目のものだけに脚は早い、當時の寺には湯灌場買ひといふ者が出入りをして、寺へ寄贈された品は安く拂ひ下げて貰ふ、小櫻の碁盤も湯灌場買の手に渡つて、それから町方の道具屋へうられやうとした時に、善『おい〳〵そこへゆくのは吉ぢやないか』吉『おや、これは一文字屋の旦那、今日はまアよいお天氣でございます』善『大層よい碁盤を抱てゐるなア』吉『はゝはゝ、恐れいりましたねえ矢張り道具屋さんだけに目は早いや、旦那何うですこの碁盤は……素晴らしいものぢやございませんか』善『安けりや俺が買はう』吉『左樣でございますか、どこへうつたつて同じ事だから貴君の事だ、お安く餝て置きますぜ』

虫の害を防ぐ 毛皮類の保存法
皮の種類に依て異る 防虫劑の適量と手入

暖かさが増すと同時に、多の間使用した、毛皮類の外套とか襟まき胴着、帽子、その他毛皮の用ひられたコート類等はそれ〳〵手入れをして保存しなければなりませんそれには先づ襟まき等の油で毛のよごれたものはアルコールか、揮發油を綿類に適度に含ませて、そして良く晴れた日に日にかわかして後細い棒（はたきのやうな物）で毛の上からはたいて、その所を拭き取つて油を除きます。

毛根の ほこりを取り去つてからしまふのであります。えりまき類はボール箱などへ入れ、周圍にナフタリンの玉を一個乃至二個づゝ紙でつゝんだものを二十個乃至二十八個位入れ虎や熊などのやうな大きな毛皮には紙につゝんだナフタリンを四十個以上五十個位毛の上に處々に配置して、毛並に從つてたゝみその上を西洋紙などでつゝんで置けば安心です。

狐や羊、熊などの毛皮付の外套や婦人コートなどには三十個乃至三十五個、おほかみやレンクスは三十個乃至卅五個、狐や狸の胴着やチョッキ、羽織下又は山羊とか羊、猫の毛皮股引などは廿個乃至廿五個位、狸、猫、土豹、てん熊狼などの

腰あて 毛皮のたび、手袋帽子等は十五個乃至十八個位、婦人用の襟まきなどは二十五個乃至二十八個位が適當であります。保存中は土用干の必要はありませんかへつて害を招く事がありますから、これは確守しなければなりません。大概四月中旬から保存して十月中旬頃に取出す事になりますが、再び使用する際には、ナフタリンの臭氣を除き、毛並を直す爲に晴天の日終日晒した後成るべく毛のかたいブラシで毛の根をよく拂つて使用するがよいのであります。

將棋新手合（六）

東京市日本橋區蠣殻町三ノ十三 湯淺木將棋所

角落
△五段 金子金五郎（東京）
▲初段 建部和歌夫（東京）

（圖は前號指了の局面）

▲建部氏

	九	八	七	六	五	四	三	二	一	
	香	桂							香	一
					銀		王			二
					角	金	銀	歩		三
	歩				歩	歩	歩		歩	四
			歩					桂		五
		金		歩	歩				歩	六
	歩	歩				銀				七
		玉		角				飛		八
	香								香	九

持駒（△金子氏 金銀桂歩三 ▲建部氏 金桂歩三）

△六七歩ナル▲三三桂ナル△同金△五三成桂△七六桂▲同金△七八金▲九八玉△八九銀▲同飛△同金▲四四桂（以下次號）

四月十一日

（舊暦三月一日）▲二黒▲朔▲丙申▲日曜▲辛未▲先負▲平▲張宿

▲二黒▲無茶苦茶なことある月破にて終日にして安全吉東と南と北が吉
▼三碧▲損耗の筋の事に手を出しては大失敗を招く日西と東と王が吉
▼四緑▲我儘を通したがる日それでは面白く行かぬ坎と乾と王が吉
▼五黄▲外見はよくて實際は苦しい新事業は見合せ東と南と北が吉
▼六白▲離合常なり來る日に繼ね遂むほど大利を占む巽と坎と壬が吉
▼七赤▲目下の引立を受ける日但し和して働いて有利巽と坤と坎が吉
▼八白▲如何に熟慮つても平凡に終り易い失物用心東と南と丙が吉
▼九紫▲日頃の望み叶はぬといふ事なし待人は來る東と西と丙が吉
▼一白▲驚き甲斐ない日職業上の武職其他新附の業因は南と北と坎が吉

Ford
フォード

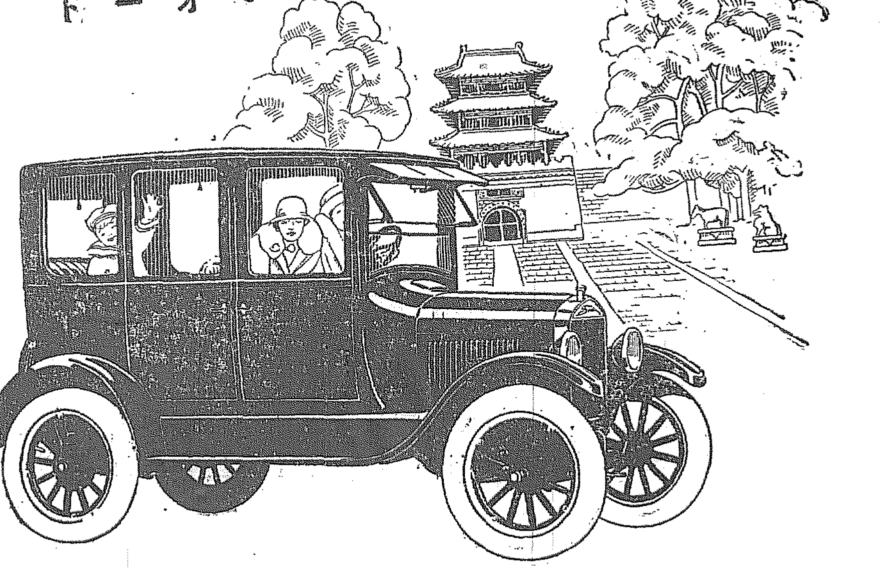

フォード セダン は
最も安全の自動車

改良フォード セダンは一年を通じて、毎日愉快に御乗用の出來る箱型自動車であります。車體は全部鋼製ですから、安全堅固である許りでなく御走行は誠に靜かであります。信頼は出來、運轉は容易、そして費用は至極經濟であります。美しい外觀、ひろ〳〵した車室、調和の取れた裝飾、掛心地の良い座席は、到る處で多大の稱賛を受けてゐます。

フォード セダン（四扉附）
金二千八百七十圓
京城又ハ釜山渡
バルーン タイヤ 金八十五圓增

フォード特約販賣店
セール・フレーザー株式會社
京城竹添町一丁目七五番
電話 コウカモン三六九・一六一九
サブ及サーヴィスディーラー
全朝鮮

日本フォード自動車株式會社

絶對品質本位
竹鶴
吟釀

サスガ
發賣所
京城 嶋屋酒商部

K 29
コナコーヒー
こゝまでに飲める
飲んでみた！ 感心した！
御隠居さんも茶をやめた！
京城 辻本商店
平壤 江口支店
釜山 あつまや商店

千葉と埼玉に新設した
對植民地の無電局

に入學す

永日財話

危くない 株賣買 初心手ほどき

〔七〕

これは客の方に用意の缺けた點があるからである、仲買店は客に對する行爲は全然店主たる仲買であるが、しかし仲買店以外に客と仲買との中間に介在して客に賣買を勸誘し、その注文を受けてそれを自己の都合よき仲買店に委託するのである、この種の者を外交とも注文取とも又客引ともいふのである。この場合における注文取は、仲買から

見れば 客の代理人

であつて、仲買店はこの外交に對しては何等の責任をも負はない。誠に客に取つては危險千萬である今日まで世間で仲買がドウのコウのといふのは、全くこの種の外交の介在した賣買のモツレからである。客たるものは大いに注意を拂はねばならぬ事である。この種の外交に限つて中々圓轉滑脫の辯舌と、活殺自在の手腕の持主で、全くこれを資本として活動してゐる、モミアゲを短くかつて、縞銘仙の

ごく新しいのに、獻上博多を締め、板裏草履紺タビといふイデタチで、この客は强氣だと見て取れば、ハイ京取ですか……目先四十圓のもの値百十七圓を拔いて下半期にはきつと騰貴しますぜ……何でも買に限ります、買つときなさいませ、買つたら兇して下りつこはありません。確實なもんですア……テナ事をなるべく客の氣に投ずる樣な事を滔々懸河の辯で述べ立て、終りに客をホロリとさせて五十株なり百株の注文を取る、その足で直ぐ乙客を訪問する。若も客が弱氣と見たら……京取……三十圓は美味過ぎますぜ、大新も九十圓際に落込みます、なあに間違ひつこはありません、賣つとくに限ります、と甲くも利益が客はぶところにころげ込んだ樣な、圓轉自在、滑脫無碍の舌端で、客の心理狀態を巧にとり入れて、その虛に乘じ終りに若干の注文を受ける、客たるものゝこの口車に乘つたら、先づ取に騰は自分で見込を付て必ず仲買店に直接するか、左なくば仲買の店頭において賣買をするといふ事が明確な場合に委託するに限る、この仲買の店員の前にも限は京取市場から每月發行する京取市場月報に、その人名が掲載されてある、これによつて知る方が安全で間違ひない。この外に株の賣買を業とするのに〔

有價證券 現物賣買

の看板を揭げてゐるものがあること、れを俗に「株ブローカー」と呼ぶがこれは總督の許可を受くる事を要しない、いはゆる自由業であつて、限店限店の意のまゝである、この種の商賣で取扱ふ證券は京取市場の公定相場や內地取引所の相場が大體の標準になつてゐるが必ずしも左樣でない、いはゆるヤミ相場であるから、賣値と買値との中間において、相當の下駄をはく事が往々にある。

―寫眞は仲買組合委員長田中友吉氏

▲いみちがひ 昨本欄二段目終から二行目より三段目十九行目までは五段目十六行目信用ある仲買さんの前にはいるべきであつたのです

縮少一方の 殖銀債券發行力 併し遣繰に心配ない

殖銀債券發行余力は近來縮少され三月末日現在にて七千二萬四千圓と前年同期より四百三十七萬一千圓の減少である(單位千圓)

	本年	前年
拂込資本	一五,000	一五,000
發行限度	二二五,000	二二五,000
貸付金	一四二,九二五	一四〇,八〇七
既發債券	一四三,三〇一	一三五,七七五
發行餘力	七二,〇二四	七六,三九五

右は需資閑散にて貸出が增加せざるに一方は證券界が債券發行に有利となつた結果であるしかし今後諸事業の着手につれて需資を增しなほ本月十五日發行の金剛山電鐵社債五百萬圓のごとき貸出もあるので餘力には心配ないと當事者は樂觀してゐる

重點は 水組貸出 殖銀資金

朝鮮殖産銀行二月末現在の貸出は商業貸出八千四百九十三萬五千圓公共貸出五千七百九十九萬五千五百五圓合計一億四千二百九十二萬五千五百十九圓と前月末に比して七十一萬三千七百八十八圓を增し前年同期に比して一千二百十萬八千餘圓の增加であるがこれは主として水利組合貸付金の增大によるものであると

需給調節に 鮮米を對照とする 農林省の成案

【東京電報】米の需要調節については常に農林省當局が頭を惱ましてゐるがこの程朝鮮米對策內地米價の調節米穀運用法等による具體的調査を成し成案をうるに至つた右の結果米價調節に關しては主として鮮米をもつて調節の對照をなす方針であるといふ

三月末現在 鮮米在庫數量 七百三十萬石見當

鮮內の在庫米調査は每年六月一日現在で各道よりの報告を纏めることになつて居るが今某消息通の調査せる處によれば大體左の通りである

大正十四年度産米は籾を合算して一千四百七十七萬三千七百二石となつて居るが昨年の十一月以降三月末迄の輸移出數量は三百三十一萬石であり又此の間の鮮內消費量を見るに大體例年にありては一ヶ月の消費は七十七八萬石であるが昨年は近來になき內鮮共通の大豐作であつた結果米價常に低位にあり消費も比較的增加し一ヶ月の消費數量は八十二三萬石に達せる模樣で此の計算によれば過去一ヶ月間の消費總量は四百十五萬石見當によつて居る、さすれば輸移出の三百三十一萬石と消費量の四百十五萬石とを加算する時は七百四十六萬石となる卽ち此れが概略昨年の實收高中より鮮內より消失せるものと見ることが出來る、從つて實收高の一千四百七十七萬石よりこの七百四十六萬石を差引けば七百三十一萬石となるが之れが卽ち三月三十一日現在の鮮內在庫米數量である。

銀價安と 滿洲粟 一日八十車に上る見込

銀價安と見越輸入のため昨今滿洲粟の朝鮮輸入額はいちぢるしく增加し每日四十車以上に達してゐるが更に一層增加する模樣で近々の內に一日八十車をこす見込である、これがため滿鐵では貨物引うけの關係から鮮鐵の輸送力を問合はせて來たが今後增加する分の輸入は主として東支線から發送されるもので約四十日位は每日八十車の輸入を見る豫想で最近の輸入は四月一日二十二車、二日二十三車位であつたが八日から一躍四十八車になり更にこれが八十車に增加しようと

鐵道聲明から 續々陳情 今度は東海岸線

いふのである、若驛は京義線五驛京元線三驛その他二驛の驛である

元山から通川、高城を經て襄陽に通ずるいはゆる海岸線の敷設は大村鐵道局長の觀察によつて工事も割合に安易であり經濟線としても價値があると折紙をつけられたの

人員少く 能率低し

各鐵道從業員比較 鮮內官私鐵の從業員を比較して全部を含み一マイル當りにすると國鐵はさすがに十人三分と最も多く次ぎは金剛山電鐵の六人、京南鐵道は五人三分となり朝鮮鐵道は最も貧弱でタッタ三人八分しかない。少いものほど能率が上がつて居るとの理論も立つがしかし實際はそれほどでもない由である

神戸豆粕取引 設立認可內定

豫て認可申請中なる會員組織の神戸豆粕取引所設立は今回條件つきにて認可さるゝに內定した。

白米	三,九六六	三,三二四
中米	九〇,三〇〇	一〇三,三二五
麥	三,〇八五	三〇,二〇六
粟	三,三五一	一二六,〇二七
綿糸	三三,〇七〇	三三,三三五
綿織物	三〇二,〇一六	四三一,〇三〇
麻織物	四八,六二八	八〇,〇〇八
食料品	一九,四九九	三三,五九五
乾物	九六,一〇五	五三,三二一
雜品	三三七,三三二	一四〇,一五三

煉瓦需要增加 持越も消化か

四月より操業した府內煉瓦製造高は本年中一千四百五十萬個の豫定であるが近來建築期に入つたので小口物の需要を增しこの分で行けば少く共一千五百萬個を下らぬ模樣なので結局前年持ち越の二百五十萬個を加へ供給される事になるであらう

ヤツと開始の 西鮮牛移出 小倉へ二百頭

(鎭南浦特電)西鮮牛移出は牛疫發生のため禁止中なりしが漸く移出解禁となり十日內地小倉に向け二百頭移出した右は山口香川二縣に向けらるゝものである

漢銀行員異動

十日付て漢城銀行は左の通り任命發表した ▲西大門支店支配人代理徐相根 ▲大田同鄭求東 ▲東大門同李丙埼 ▲本町同黃燦淵 ▲同井上伴次郎 ▲本店出納主任李鍾圭 ▲本店預金係盧承根

限外又出現

九日鮮銀券は發行高八千七百三十九萬餘圓正貨三千六百三十二萬四千餘圓限外百六萬五千餘圓と又復限外の出現を見た

土木協會談會

朝鮮土木建築協會第十回幹事懇話會は十日午後二時より朝鮮ホテルにおいて開催、會長瀧井彩太郎氏開會の辭および一般會務報告をなして閉會午後三時より戸田直溫氏および渡邊定一郎氏の講演ありて午後六時半より晩餐會に移つた

穀檢移所式

京畿道穀物檢査所移轉式は九日午後一時より檢査所樓上に於て米田知事、松本內務部長、八尋農務課長、横田府尹、平山調會頭、辻川穀草協會副會長其他官民有志百餘名列席の下に擧行せられ山田所長開式の辭に次いで米田知事の告示、横田府尹平山調會頭、辻川調會長の各祝辭ありて閉式と共に直ちに開宴、横田府尹の發聲により穀物檢査所の萬歲を三唱して午後三時盛會裡に散會した

在庫高激減 三月中の成績

銀行集會所調査の三月中に於ける府內倉庫の貨物出入狀況は左の通り(單位圓)

	個數	評價額
入庫高	二四,三四〇	七六六,四四一
出庫高	五三,一四七	一,八三二,七七四
月末現在高	三六,八六八	一,八〇〇,二四八

卽ち月末現在高は前月越高に比し二萬七千個、八十萬四千三百圓を減じ何れも減じた併して主なる月末現在高比較內譯は左の通り

	月末現在高	前月越高
▲增加		
穀	八七,一五六	四三,二八四
洋酒	一〇,九〇二	七,三四四
絹織物	一三〇,三五六	三三,二〇九
毛織物	一七七,一六二	四五,九五五
洋紙	八,四〇〇	五,〇〇〇
金屬物品	五,八二三	五,三五三
▲減少		
米	一五六,五六四	三〇九,〇九九

株式 保合小往來

京城株市研究會 同上研究會は十三日午後三時より商議會議室に於て總會開催

前場 綿絲のシツカリで鐘新は一寸高かつたが其他の大阪が保合つて居る爲め殆んど手の出入がなく寄りは一寸高く跡ダレて結局保合に終り市場は依然氣迷を脫せず閑散の場面を呈し只朝紡がバイカイで一圓十錢方落したのが目立つたに過ぎなかつた ▲京取三十錢高▲鐘新六十錢高▲大新保合▲朝紡一圓十錢安

後場 相變らず大阪の不冴へで氣迷から倦怠を生じ場面倒る閑散を呈し結局諸株寄止め二本で焦付いたまゝ大引 ▲京取保合▲鐘新保合▲大新十錢高

安取株式受渡(安東縣)

四月十日限株式受渡は一千三百八十株にして代金一萬五千百八十圓

京取長期受渡

十日限長期取引受渡し高左の如し

銘柄	株數	金額
京取株	一〇〇	三,七〇〇
漢銀新株	一〇〇	六〇〇
朝鮮土地株	一〇〇	一,二〇〇
京南鐵株	一〇〇	一,六〇〇
鮮鐵第三新株	一〇	八〇〇
計	一三三〇	四,七六〇

强氣弱氣

株式 期米も綿糸も生絲も株式も動かず總保合、內地は寮が上げなわと見る▲大新もトウとく逆になり田道の佐藤君得意の場面となつた逆が續くかドウか

期米 陽氣の加減か仁取と京取の合併問題も今度は合併の內容まで發表し大分具體化して來たが▲しかし無條件の合併とか更に三百萬圓を增資して其を株主と仁川府民に割當て所謂甘味をねぶらせて仁取を騙び取らうと云ふ行方いくら仁川の者が馬鹿でも應じられない相談である▲やはり例の株の材料位に過ぎないであらうと仁取村で大笑ひ

京取短期(十日)

銘柄	寄付	大引	最高	安値
京取 前	三三・八	三三・八	[illegible]	[illegible]
京取 後	三三・七	三三・八	[illegible]	[illegible]
鐘新 前	一六・〇〇	一六・〇五	一六・〇〇	一六・〇五
鐘新 後	[illegible]	[illegible]	[illegible]	[illegible]
大新 前	一〇・二〇	一〇・二〇	一〇・二〇	一〇・二〇
大新 後	一〇・二〇	一〇・二〇	[illegible]	[illegible]
久原 前後	[illegible]	[illegible]	[illegible]	[illegible]
仁取 前後	[illegible]	[illegible]	[illegible]	[illegible]
同新 前後	[illegible]	[illegible]	[illegible]	[illegible]
安取 前後	[illegible]	[illegible]	[illegible]	[illegible]
朝紡 前後	[illegible]	[illegible]	[illegible]	[illegible]
鮮銀 前後	[illegible]	[illegible]	[illegible]	[illegible]

出來高 ▲長期累計 二四〇 / 二、八七〇 ▲短期累計 四二〇 / 五二一、六六〇

算定と日步

	算定(圓)	代用(枚)	日步(錢)
京取	三四・〇〇	一、五九〇	〇三八
鐘新	一四八・〇〇	六二〇	一・六二
大新	一〇六・〇〇(不)三七〇(逆)一・〇六		

◎以上日步一日分

短期建玉表

	賣方	買方	兩建差引
京取	七	一〇	七、五三〇
鐘新	四	九	二、〇九〇
大新	五	一〇	五、九六〇
久原	:	七	三二〇
仁新	四	七	四〇〇
安取	三	四	四八〇

東京現物

東株	二〇〇・〇〇	同新 一七五・五〇
鮮銀	八六・〇〇	同新 三三・〇〇
鮮鐵	五一・二〇	同新 一三・三〇
滿鐵	三八・七〇	同新 六七・〇〇
東拓	四二・三〇	同新 二一・〇〇
富士紡	六九・三〇	日石 八一・〇〇
東棉	二六・〇〇	瓦斯 [illegible]
朝紡	[illegible]	五分利公債 [illegible]

大阪長期

前場	寄付	大引
鐘紡	二六四・四〇	二六三・九〇
同新	一五一・〇〇	一五〇・五〇
大株	一三三・六〇	一三三・一〇
同新	一〇八・二〇	一〇八・六〇
日魯	[illegible]	[illegible]
久原	七一・四〇	七一・三〇
同新	二七・二〇	二七・二〇
郵船	[illegible]	[illegible]
同新	[illegible]	[illegible]
後場 鐘紡	二六三・七〇	二六三・二〇
同新	一五〇・四〇	一五〇・一〇
大株	一三三・〇〇	一三三・〇〇
同新	一〇七・六〇	一〇八・六〇

大阪短期

	寄付	大引
前場 大新	一〇六・八〇	一〇六・六〇

期米 惰氣滿々

前場 產地の賣惜みと內地筋の買控へに正米も連日焦付の折柄とて期米も双方手の出し樣なく三十四圓十一錢始めに京城筋の買進みに十四錢と締りたるも大阪の持合移りに十一錢と氣乘り薄閑散引に引

後場 大阪の小安移りに三十四圓〇五錢と六丁安に寄付跡遂節飛聲に行詰り相變らずの無味乾燥

極端に買慕ふ

一時株式と綿糸の不勢を受けて下押し步調となつたが阪地受米の好賣行きや現下の正米事情を眺めて期米は無條件には突込めず又た時期が時期だけに安心的に買つても出られないと云ふ處から相場は連日焦付狀態であり先限の取組も新甫發會後十日間を經たる今日僅かに八千石に過ぎないが然し仲買の懷ろ玉を加算すると相當のもつれがある樣で各店の決合せを見ると賣方三店に買方九店と云ふ大下長となり人氣は極端な買慕ひとなつて居る

正米 釘は睨合ひ

京城 合格米は地場小口取引

期米 ▲仁川(十日)

前場 寄付 中節 引け (一)〜(六) 三三・六一 … [illegible]

安東株式

銘柄 前場 後場 ▲鐘新 一四八・九〇 ▲久原 七一・九〇 ▲大阪東新 一七五・七〇 [illegible]

双方共見送り

大阪市況が依然として消々切らない爲め人氣は鈍く賣淡ひ氣味である殊に地場は下値賣成で田道筋を根城とする强氣も內輸を見すかされて居る振合があり劣々人氣が盛ひ兼ねて居るが夫れだけ空賣りも多く急に立直る望みはないにしても深押しの懸念もない夫れで双方共に見送つて居る次第で大阪が變つて來ない限り今のまゝの閑散が保合が續くものであらう

商況

麥粉(弗々)下關綠ダイヤ現物四圓四十八錢と驛り保合ひ當地は問屋七十錢の賣唱へなるも實行未だ小口弗々にて今一段活氣に乏しく實需手合は六十五錢見當にて出來の模樣

大豆 龍山物は四等一八圓一杯の留驛なるも一七圓八〇以上は望人なく其他一般に採算行悩へ模樣にて鐵原一八圓長湍一七圓九〇見當を唱へ多少高ナゲレの商狀である

外糖 ▲キユーバ實糖二弗三二分の九▲ジヤワ糖一〇ギルダ二分の一▲倫敦糖一三志六片丁度

青果(南大門市場十日)▲蕪根九圓▲馬鈴薯二圓五〇より三圓▲玉葱七圓▲百合根一四圓▲長芋九圓▲生ガ六圓▲ホウレン草三圓▲西瓜十貫一三圓▲胡瓜百本一一圓▲水菜一圓七〇▲ワケギ三圓▲夏ミカン一籠三圓六〇より八〇▲芭蕉色付十貫九圓より一三圓▲梨一圓五〇貫入三圓より六〇▲リンゴ三圓五貫入三圓八〇より四圓八〇▲ネーブル五貫入五圓五〇より六圓一〇

鮮魚(京城魚市場十日)(十貫に付圓)▲タイ五〇▲小ダイ五〇▲モエビ一一〇▲小エビ五〇▲カジキ六五▲ヒラス二二▲サバ一二▲サワラ五〇▲ボラ一五▲サイ二五▲アナゴ一五▲ヒラメ四二▲タコ一五▲イカ三五▲柱ガイ二八▲アワビ五〇▲ニベ二〇▲チヌ六▲サヨリ三五▲マス六〇

尙州鑛山改造 株式會社にする

松方系經營の尙州鑛山は拂下げ以來五十萬圓を投じて探鑛中であるが今回二百萬圓の株式組織に改める事に內定その準備中である

砂糖(品聯)海外變らず阪地は分蜜通日品聯步調にて十日入電は先物十三圓九十一錢と十五錢方急騰ために精糖も前日より十錢方反撥し市中はゼ—廿四圓七、八十錢唱へとなり氣配極めて堅調

綿糸布(聯合會十日)▲三エー二六八▲金剛山二四一▲双口二〇〇▲爛漫二二一▲飛犬一四▲扇面二五四▲双女二四三

正米標準値(十日) 丸キ四等 三二圓一〇 白米御 三六圓五〇

各店係合せ

當限賣方 七〇〇▲金太二九〇〇▲丸玉一 … 同買方 丸ウ八一〇〇 … 中限賣方 … 先限賣方 … [illegible]

大阪三品(十日)

期限 前場寄付 後場寄付 同引 … [illegible]

鮮銀帳尻 / 豆粕 / 精糖 / 砂糖現物

[illegible]

鮮內延べ(十日)

▲下關 ▲桑名 ▲釜山 ▲群山 ▲大邱 ▲江景 … [illegible]

大阪短期步み ▲前場 大新一〇… [illegible]

落穗を拾ふ

三百圓の自動車……決してオモチヤのではない正眞正銘のフオードである▲それを天日常次郎君が買つた、ゴルフリンク行きの乘用に供するがためだ▲この自動車は身の代は安いけれども非常な健啖家にしてガソリンをなめることおびたゞしい▲しかし高が日曜一日の郊外ドライブに使ふのだからマアがまんしてやれときまつた同時に運轉手を新にやとひいれるにおよばずとあつて社員中の器用なのを登用することゝした▲そんな運轉手ぢや危險だらうと心配するなかれ、相手が三百圓だからかなつんぼのびつこでも命に別條なきを保證す▲ただしそれほどの自動車なら一寸乘車の光榮を有したいなどいつてもそれは天日君許可せぬ由▲アレは轎輿用の自動車ぢやゲナ

海外經濟電報

倫敦銀塊 三〇片丁度 英米爲替 四弗八六仙十六分の一 印米 十錢高 印棉 三十錢安 スチール株 一二〇弗四分の三 八分の三高 アナゴンダ 四三弗四分の三 八分の一安 紐育銀塊 六五仙四分の一 米棉 ミツドリング 現物六四圓 先物六四圓

日銀帳尻

發行高 一,一三三,六四 正貨準備 一,〇五八,一六 發行餘力 [illegible] 貸出高 [illegible]

內地コール

	東京	大阪
翌日拂	一、六〇より	一、六〇
無條件	一、七〇より	一、七〇
普通	一、八〇より	一、八〇
月越	一、八〇より	一、八〇

京城手形交換高(十日) 枚數 三、〇六三枚 金額 一、九九一、九一二圓

對外爲替(鮮銀建値) 倫敦 一志一〇片一六分一三 紐育 四六弗四分一 上海 六三兩四分一

鮮銀帳尻 發行高 八七,三九〇 正貨準備 三六,三二〇 保證準備 五一,〇七〇

ヒシ印ミルク

這へば立て立てば步めの親心をして造つたミルクであり升

大阪市東區安土町四丁目 株式會社 [illegible]

▲26—207

宮內省及東宮御所の御用品 陽太の界斯に拔群 香に味に學理に 消化と口中けし

キガミハの仁丹 計温体の丹仁

仁丹召せ 手でとる貨 懷中藥仁丹

金百 英オ十ト八忍耐力サ賞ル八錢(四錢)

世界唯一の精良品 サック

村榮商店

有利な債券

第六回復興貯蓄債券 五月一日 初回くじ 割增金 千五百圓 一口拂込料十一錢

公債社債大勉强賣買

日本勸業證券株式會社 東京市麴町區內山下町(日本勸業銀行構內)

資本金 壹億五千萬圓 本店 東京市麴町區永樂町

頭取 安田善次郎 副頭取 結城豐太郎

株式會社 安田銀行京城支店 支店長 三原梓

爲替取引先は內地各方面に有之候一般の業務は最も便利に御取扱可申上候

雛育成功ノ鍵

東畜印 合理的完全配合粉餌

東洋畜産興業株式會社

內科 胃腸病 石川醫院

京城明治町二丁目公設市場前 電話本局一三九〇番 三五五九番

忠 全鮮品評會に三回ついで最高優等賞を頂きました 評判の醬油です

忠南大田 辻謹之助

副議長昇任後 後任は山川男か

【東京電報】樞密院議長の後任問題に關して政府側では一木宮相の … るが富井博士の說と樞府內外の輿望より見て倉富副議長の昇任を見るが … は新議長の後任として … 出來るまで決定に多少の猶豫を見 …

東京の空中襲撃を … 氏が發案

【天津電報】奉天軍の飛行機は北京に … 飛行機で北京城內を爆擊した

內殿へ三雉 … 三種を內殿に捧げた